AÑO — Núm. 41 — PORTE PAGADO — Dirección, Redacción y Administración: AVENIDA DE MAYO 769 — Buenos Aires, Martes 1.° de Febrero de 1916

La Epoca

Director: JOSE LUIS CANTILO

Las cartas destinadas a la Redacción deben ser dirigidas al Director.

Este diario no puede responsabilizarse por los manuscritos que se le envíen, ruega a los autores guarden copia de ellos.

Dirección Telegráfica: EPOCA, Buenos Aires

Teléfono: Unión Telefónica 5194, Avenida.

PRECIOS DE SUSCRIPCION:

CAPITAL

Un mes 1.70 $ m/n.	Tres meses 5 $ m/n.	Seis meses 10 $ m/n.	Un año 20 $ m/n.

PROVINCIAS

Un mes 2	Tres meses 6	Seis meses 12	Un año 24

EXTERIOR

Un mes 2 $ oro	Tres meses 6 $ oro	Seis meses 12 $ oro	Un año 24 $ oro

Número del día 0.08 — Número atrasado (dentro de los 30 días) 0.20 — De fechas anteriores 0.50.

LA EPOCA se envía directamente por correo a toda persona que lo pida acompañando el importe correspondiente. Los pedidos de suscripciones para el interior de la República se atenderán por cualquier número de días a razón de 0.08 por ejemplar.

VEASE EN LA PÁGINA 16 LA INFORMACIÓN DE ÚLTIMA HORA

1.° DE FEBRERO DE 1916

Procedimientos democráticos

Con motivo de las elecciones verificadas en Entre Ríos algunos diarios han encontrado oportunidad de practicar una nueva revisión de los procedimientos del partido Radical en el gobierno. Inútil es decir que ni esa revisión está animada de propósitos muy piadosos ni semejante examen inspirado en intenciones excesivamente benévolas; de modo que la resultante no puede ser sospechosa de parcialidad hacia el radicalismo. Teniendo en cuenta esas circunstancias, debemos considerarnos muy lisonjeados porque la severidad de tales exégetas haya absuelto con leve penitencia los actos del gobierno de Entre Ríos, dejándolo escapar casi indemne del austero juzgamiento; y concediéndole, en cierto modo, patente limpia para circular entre las democracias honorables que en el mundo son. Se conviene en que el gobierno provincial ha procedido "con una honestidad muy superior a la que podía esperarse dadas algunas protestas" y se llega a reconocer, no sin cierto gesto de estímulo, en que un gobierno radical no es precisamente el más inmoral de los gobiernos, políticamente juzgados.

Es probable que si se hubiera juzgado la conducta del Ejecutivo de Entre Ríos bajo una activa sugestión de equidad más que cediendo al influjo de ineludibles deberes periodísticos, habríase reconocido lealmente que ningún gobierno provincial, en ninguna coyuntura eleccionaria, se ha conducido con tanta corrección, con imparcialidad tan auténtica y con tan evidente respeto hacia los derechos cívicos de la oposición. Y ya en ese tren de sinceridad, lejos de fraguar una curiosa semejanza entre la actitud del gobierno del señor Laurencena y la que observaran en otra elección reciente las autoridades provinciales de Córdoba, señalaríase la diferencia tan ventajosa para el primero, a objeto de reconocer que un gobierno de orígenes populares es más respetuoso para la opinión pública que un régimen originariamente fraudulento e ilegítimo. Naturalmente, aludimos a estas cosas en forma de simple aspiración, un tanto lírica, desde luego, y sin incurrir en la candidez de esperarlas. Ya sabemos que cuando se aplica el microscopio al radicalismo, no es, precisamente, para descubrirle secretas bondades y excelencias ocultas...

De modo que al contemplar el instrumento enfocado hacia Santa Fe, sin duda, porque nada útil revelara en Entre Ríos, no nos hemos sorprendido. Sabíamos que ello había de ocurrir y teníamos hecha nuestra composición de lugar en el asunto. Es aquella provincia el teatro de una contienda electoral acaloradísima y algunos incidentes que puedan anotarse son derivados lógicos del mismo ardor de la acción. Se trata de una briosa lucha de pasiones en la que todos ponen su poco de exceso y a la que nadie deja de contribuir con algo de irreflexión. Pedir otra cosa es una inocentada o un procedimiento poco leal.

Por nuestra parte, hemos guardado la actitud que cuadraba ante la resolución de prescindencia adoptada por el comité nacional de la Unión Cívica Radical.

No contemplamos con indiferencia la actuación de los bandos santafecinos; lo hemos dicho ya: son ambos carne de nuestra carne y sangre de nuestra sangre.

Pero es irrevocable la decisión de no hacer el juego a los adversarios, a los cuales no mueve en el interés que manifiestan y en el azuzamiento de las pasiones sino un mezquino anhelo de dividir para reinar.

Reinen en buena hora, si ello conviene a sus intereses, pero no tergiversen los hechos ni enconen los ánimos, a pretexto de salvaguardar libertades en que no creen, ni principios que no sustentaron jamás.

A pesar de todo tenemos fe en la cordura de nuestros correligionarios divididos; sabemos que los alienta el patriotismo y los impulsa el noble anhelo del bien. Aún ofuscados por la pasión, han de demostrar altivamente la rectitud y la hidalguía de sus procedimientos.

Lo contrario importaría negar la más grande y honrosa de las tradiciones.

Y no han de negarla; porque esa tradición de abnegación, sacrificio y pureza de intenciones, es lo mejor que poseemos los radicales.

SERVICIO TELEGRAFICO EXCLUSIVO

El empréstito de la provincia de Buenos Aires

COTIZADO EN LA BOLSA DE PARIS

PARIS, febrero 1.o (2 p. m.) — Los agentes de cambio presentaron una solicitud pidiendo la cotización del empréstito de la provincia de Buenos Aires en la Bolsa de París.

El empréstito será cotizado.

Caballos argentinos

PARIS, febrero 1.o (11 a. m.) — La prensa de hoy al dar cuenta del arribo de caballos argentinos a Francia hace notar el enorme desenvolvimiento alcanzado por este comercio desde el estallido de la guerra.

La alimentación de París

PARIS, febrero 1.o (11.30 a. m.) — Se nota una gran paralización en el arribo de productos alimenticios.

Los diarios de hoy señalan las insignificantes entradas de pescado anotadas en los últimos días.

Carne de caballo prohibida

PARIS, febrero 1.o (9 a. m.) — Las municipalidades de varias ciudades francesas prohibieron la venta de carne de caballo, a consecuencia de la venta de carne congelada bovina y ovina que ha comenzado a efectuarse.

ESCASEZ DE AVENA

PARIS, febrero 1.o (1 a. m.) — Se afirma por la prensa que la escasez de avena se hace sentir en toda Francia.

El problema del combustible

EN EL EXTRANJERO Y EN EL PAIS

Un asunto grave

Interesantes informaciones

El problema del combustible se hace cada día más interesante, no solamente entre nosotros, donde la escasez causa justificada alarma, sino en los países europeos y americanos amenazados por la grave situación del mercado universal.

Es sabido que la Gran Bretaña es la gran provedora de carbón ,desde luego para la República Argentina.

Las cifras de 1915 son las siguientes:

Gran Bretaña 287.430.473 toneladas; Colonias inglesas 52.529.321.

Los Estados Unidos proveen al mundo de otra clase de combustibles.

Carbón bituminoso 405.907.059 toneladas.

Antracita, 80.771.488.

El petróleo en barriles de 42 galones 220.449.391.

Las exigencias de la guerra y los compromisos contraídos con los aliados, por una parte y por otra la falta de transportes han disminuido considerablemente la circulación mundial de combustible.

No podría decirse que nosotros no augurámos esta situación. El decreto a que hicimos referencia en números anteriores, de fecha 13 de agosto de 1914, comprueba que una de las primeras preocupaciones argentinas al estallar la guerra, fué, como la de todos los países en general, garantizar la provisión del combustible.

Ahora bien, hemos demostrado como se ha burlado el decreto y como numerosos barcos, cambiando de ruta por el cierre del Canal de Panamá, han llenado en nuestro puerto sus carboneras, citándose casos en que han tomado hasta 1700 toneladas.

Se han exportado, además, 5600 toneladas como carga a puertos de países vecinos, con autorización expresa del ministro de hacienda.

Todo ello, como ocurre siempre, contra la ley y a pesar de una situación nacional cada día más difícil.

Las necesidades del país son grandes y premiosas.

Desde luego, en cuanto se refiere a los ferrocarriles.

En 1914 los ferrocarriles del estado consumieron cerca de 50.000 toneladas de carbón y más o menos 100.000 de leña (equivalente en carbón).

Los particulares alrededor de 1.350.000 toneladas de carbón y 28.000 de leña (equivalente en carbón).

Si a ello se agrega nuestras grandes empresas de luz y fuerza tendremos un consumo de excepcional importancial, que exige el estudio del problema sin pérdida de tiempo y bajo todas sus fases.

¿Hay suficiente combustible en el país?

Según nuestros informes, escasea y lo que es más grave puede faltar para llenar las necesidades públicas, dentro de un plazo relativamente breve.

Conversando con un importador fuerte de carbón nos decía:

—Creo que LA EPOCA ha tocado un punto, en su patriótica propaganda, de verdadera trascendencia para el país. No hay el combustible suficiente; en breve la falta se hará notar grandemente y como consecuencia los precios se elevarán a pesar de todo y con todas las tardías medidas del gobierno.

Se está procediendo con ligereza e imprevisión.

El problema, como hemos dicho antes, no es únicamente argentino, pero en otros países las razones de la escasez son distintas.

En Francia escasea por falta de transportes y por falta de brazos.

No hay hombres para la descarga en los puertos del norte y los ferrocarriles están tan desorganizados a consecuencia de los servicios militares, que la distribución en el territorio se hace sumamente difícil.

Así no los comunicó ayer ,en su excelente información telegráfica nuestro corresponsal, en París, M. Gérard Bauer.

Si a ello se agrega la ocupación alemana en una vasta porción de la zona que provee de combustible, se comprenderá fácilmente cuál es la causa verdadera de la escasez.

En España la situación industrial se hace cada vez más difícil.

De Barcelona comunican los corresponsales que a causa de los precios elevados a que se vende el carbón, las empresas de gas y electricidad se ven obligadas a aumentar las tarifas.

La paralización de las fábricas es eminente en otras regiones.

En Italia se ha promulgado ayer un decreto que reglamenta la producción y distribución de la fuerza motriz producida mediante instalaciones hidro-eléctricas.

La medida tomada por el gobierno facilitará el desenvolvimiento de algunas industrias, en las regiones del Piamonte y baja Lombardía, que luchaban unas veces con la carestía y otras con la falta absoluta de combustible.

Por otra parte, telegrafían de Milán, que la presidencia de la Asociación de Industriales Metalúrgicos dirigió una comunicación al ministerio de agricultura y comercio, exhortándolo a solicitar del gobierno inglés que mantenga en vigor la resolución que autoriza la exportación de treinta mil toneladas de combustible por mes, cantidad suficiente para el consumo actual.

A su vez la administración de los ferrocarriles del estado ha debido poner a disposición de los industriales cuarenta mil toneladas de carbón.

Interrogamos hoy al señor ingeniero don Eduardo Lanús, miembro de la comisión de las obras de salubridad respecto del problema del carbón en esa importante repartición pública. El señor Lanús nos dijo:

—Las obras de salubridad consumen 3500 toneladas mensuales. Tienen actualmente carbón para febrero y marzo, es decir, 7000 toneladas. Han comprado ,y están en viaje 10.000 toneladas, o sea para el consumo de tres meses.

Pero el problema nunca sería mayormente grave por cuanto, si las circunstancias lo exigieran, se emplearía leña.

Pero otras empresas no pueden emplear leña; no pueden emplearla los buques de guerra y vapores; ni es posible adoptar para este combustible todas las cocinas de la ciudad.

Hoy se espera al vapor griego Platea de Norfolk con carbón y al inglés Waneta, de Comodoro Rivadavia, con petróleo.

¿Dejaremos la solución del serio problema al azar de los barcos que lleguen?

EL DIA POLITICO

LA MAQUINA BONAERENSE

La reorganización parlamentaria de Buenos Aires, cuyo plan general hemos publicado ayer, suministra una nueva curiosa muestra de la clase de democracia que se ha fabricado para su uso particular el señor Ugarte. Las bancas en el Senado y en la Cámara de Diputados provincial son objeto de una especie de partición de herencia "intervivos", entre vivos, precisamente, y con notoria prescindencia del sujeto heredado. El señor Ugarte las distribuye de acuerdo con sus conveniencias o cediendo a sus predilecciones como un amable déspota que quiere mostrarse buen príncipe a la hora de premiar la fidelidad de sus vasallos. Los servicios del doctor X han sido relevantes; el doctor X se jugó una y otra vez desde su banca defendiendo los comprometedores intereses políticos del señor Ugarte; y el señor Ugarte concede la reelección al doctor X. Porque el gobernador de Buenos Aires es amigo de sus amigos.

En cambio el doctor XX no será reelegido. ¿Por qué? Es que el doctor en cuestión no ha mostrado el celo, la actividad y la gallardía que pusiera en otra época al servicio del señor Ugarte. Está viejo, o cansado, o tibio, faltas todas que acusan incapacidad para la política militante. Además ha perdido buena parte de su influencia en la comuna que antes le obedecía, paulatinamente desplazado por otra ambición más joven, eficaz y combativa. En consecuencia, no se le reelegirá. No conviene. Pero el señor Ugarte no lo abandona del todo. A la primera ocasión el doctor XX, inválido de la política, será nombrado juez o fiscal, puestos desde donde podrá prestar servicios útiles a la causa...

Como se ve, en su composición de lugar política, el señor Ugarte descuenta sistemáticamente a la opinión pública; sustituyéndole por los "dueños de situaciones", entidad electoral típica del ugartismo y de la provincia de Buenos Aires. Con la colaboración de esos "dueños de situaciones" el mandatario platense hace "sus diputados y "sus" senadores y todas las autoridades a su imagen y semejanza. Es la máquina en función bajo los dedos del experto maquinista. Cierto que la máquina empieza a adolecer de significativas fallas, a provocar determinadas resistencias. Pero tendrá eficacia todavía por bastante tiempo; tanta eficacia que el señor Ugarte espera poder aprovecharla para alcanzar la presidencia de la república. Situación a la que el señor Ugarte llegaría, naturalmente, con su famosa máquina y dispuesto a aplicarla a todo el país...

✡ ✡ ✡

MAQUIAVELISMO...

La desinteligencia política de Santa Fe viene siendo generosamente aprovechada por nuestros adversarios que recogen todos los elementos útiles para molestarnos. Maquiavelismo un poco inocente que sólo comentamos a título de curiosidad y que se aplica al caso con una constancia digna de mejor causa. Desde los diarios que declaran una independencia política, muy convencional por lo demás, hasta órganos de las agrupaciones contrarias, todos se confunden en la tarea común de pescar perlas en Santa Fe. Cotidianamente nos brindan largas columnas consagradas a relatar y comentar incidentes de nimia importancia ocurridos en lejanas estaciones rurales santafecinas y entre obscuros vecinos de lugar que ni sospechan su proyección a la notoriedad. Diarios que jamás se habían ocupado del radicalismo santafecino sino para atacarlo en conjunto hacen ahora sutiles distingos entre la razón de un bando y la justicia del otro; sostienen a éste contra aquél; acogen quejas, comentan hechos, estimulan actitudes, y violencias. Todo con la piadosa intención de activar la discordia o con el evangéico propósito de presentar al radicalismo como una fracción turbulenta y anarquista. Hasta se ha llegado el caso de que algún órgano que sólo se acordara de cierto personaje radical para hacerle blanco de sus más escogidos dicterios, se pone en contacto con él, le suplica un reportaje y acoge sus declaraciones con la esperanza de que éstos puedan mortificar al comité central.

No necesitamos decir que todas estas cosas no afectan absolutamente al partido Radical. Su mismo exceso de mala intención las hace sospechosas, asimismo, a la opinión imparcial. Pero conviene registrar como elementos de juicio para el futuro este pequeño maquiavelismo.

✡ ✡ ✡

LA ARMONIA TUCUMANA

El senador Estévez se ha dirigido al comité nacional del P. D. P., anunciando que en Tucumán "los asuntos políticos locales se desarrollan auspiciados por la más serena armonía y dentro de la más franca solidaridad".

Para contestar ese despacho, se podrían usar las mismas palabras que se ponen en boca del senador Estévez para juzgar el telegrama que dirigiera días atrás el diputado Camaño al candidato presidencial del P. D. P.: "Entiendo que cuanto más se ahonden las divisiones dentro de nuestro grupo, más capital se da al adversario.

Pienso que no habrá necesidad de telegrama al doctor de la Torre, ni de nada que significara agitar al partido".

"Pocas veces se ha visto tanta confusión e incertidumbre y por eso todo aconseja obrar con calma."

Las crónicas que llegan de Tucumán sobre la última reunión de la junta de gobierno en aquella provincia, dan cuenta de la eliminación que ha debido hacerse dentro de ella de los señores Brígido Terán, Pedro A. Péres, Pedro Argañaráz, Carlos Hamkes, Manuel Imbert, Alejandro del Carril, Edelmiro C. Díaz, Manuel Prito y otros. así como la designación de dos nuevos secretarios en vista de que los titulares no asistían. "Serena armonía y franca solidaridad".

El senador Terán ha hecho también las siguientes declaraciones de actualidad que son todo un comentario:

"Mi viaje responde a un fin político claro. Vengo con el propósito de conseguir la fusión de los grupos conservadores".

"No puedo decir cuál será el resultado; pero entiendo que el país exige en estos momentos esa fusión con un ideal levantado y grande."

"La fórmula del Coliseo está definitivamente muerta: éste es el convencimiento general y hasta algunas provincias como Corrientes, que creían que su resurrección podría intentarse, han debido abandonar la esperanza. Y el viaje del gobernador Loza a Buenos Aires responde, precisamente, a acordar la forma en que se llegue a la unión de las fuerzas conservadoras en el país".

"No es con telegramas que se va a solucionar la cuestión grande de la política nacional".

✡ ✡ ✡

EL JUICIO AJENO

Dice "El Día", diario independiente y autorizado de La Plata:

"La nota resaltante de las elecciones verificadas en la provincia de Entre Ríos el domingo es de honor para el gobierno radical que preside el doctor Laurencena, que ha asegurado plenamente la libertad del sufragio, como lo reconocen los mismos adversarios de esa situación. que han obtenido un triunfo brillante.

Cuando en la provincia de Buenos Aires, el partido oficial construye y usa urnas de fondo corredizo, acapara por la violencia y por el fraude miles de libretas cívicas, infla el padrón nacional con inscriptos falsos, mantiene en acefalía la cuarta parte de las municipalidades, dilapida la renta en subvenciones, arroja del comicio a los adversarios, o sustituye sus boletas en el escrutinio, es muy honroso para el partido Radical y para el gobierno de Entre Ríos, que allí la oposición le gane las elecciones al partido oficial.

Este hecho inusitado en los anales políticos del país si se exceptúa el caso de Córdoba y el de la municipalidad del Rosario, hará mucho bien al partido Radical, aunque lo exponga a perder los dos senadores por Entre Ríos."

✡ ✡ ✡

UN GOBERNADOR A REGIMEN

Decíamos no hace mucho, que la salud de ciertos gobernadores provinciales sufre crisis periódicas que los obligan a bajar a la capital. Vienen a ponerse a régimen. Provistos de adecuadas informaciones no yerran en cuanto al especialista que sabrá reanimar su quebrantado organismo. Siguen estrictamente su método y se atienen con puntualidad a las prescripciones que les han sido dictadas. No se sabe nunca si retornan curados al lejano fundo; pero, generalmente. vuelven satisfechos.

Actualmente se encuentra en Buenos Aires el gobernador de Corrientes, Dr. Mariano Loza. Se vino el doctor Loza bajo el imperioso mandato de una dolencia, cuyos estragos internos revelaba la palidez de su semblante. No le traían cuestiones políticas ni obligaciones administrativas. Impulsábale solamente, un legítimo anhelo de reconquistar la salud perdida. Venía resuelto, el señor Loza, a entrevistarse sólo con facultativos: a visitar farmacéuticos exclusivamente.

Hemos de creer o que el señor Loza ha torcido sus primitivos propósitos o ha descubierto eminencias clínicas en sitios y en hombres donde habitualmente la Facultad de Medicina no brilla con exceso. Anuncian los diarios, en efecto, que el señor Loza se ha entrevistado con el senador Villanueva en el despacho del ministro de Agricultura, doctor Calderón. Desde luego, el señor Loza no puede hacerse muchas ilusiones sobre las aptitudes terapéuticas del uno ni del otro. El doctorado del doctor Calderón, por más que aplicado a la agricultura. es puramente nutrido en Ulpino y Justiniano; en cuanto al vago doctorado del Sr. Villanueva, se remonta a una universidad desconocida. De modo que por esa parte el señor Loza habrá recogido las indicaciones siempre peligrosas de una ciencia empírica; porque el doctor Calderón y el señor Villanueva, en materia médica, no pueden aspirar a mayor rango que el de "manos santas". Y para eso, francamente, no vale la pena que el señor Loza abandone a los curanderos comprovincianos y a la eficacia probada del "cipo-miló", gran panacea por tierra de Corrientes.

✡ ✡ ✡

LA MAYORIA DE SALTA

El P. D. P. se adjudica, con gran seguridad, la mayoría de los electores salteños, basado en el resultado de la última contienda electoral, que ya se sabe la forma en que se desarrolló. Esa mayoría tan segura, parece que hoy es puesta en duda por muchos dirigentes, los que convienen en aceptar una posible variación de cómputos, si los elementos independientes y los disgregados del P. D. P. realizan una labor más o menos intensa. Por nuestra parte y atenta esta última circunstancia como la de la activa propaganda radical que allí se hace, no solo creemos en una posible alteración de los cómputos, sino en un cambio fundamental de resultados.

La mayoría de Salta, nunca fué una mayoría real y verdadera, sino una mayoría ficticia, conseguida a fuerza de coacciones policiales, como queda demostrado por las afirmaciones de los representantes de la prensa independiente presentes durante los preparativos y el acto mismo.

Afirmamos que hoy se tiene dudas de esa mayoría, como también de otros.

PRESUPUESTO PARA 1916

La nota Bravo

El asunto aclarado

En la secretaría de la Cámara de Diputados se nos informa lo siguiente:

La nota del diputado Bravo estaría justificada si no hubiese un error de imprenta fácil de subsanar, el cual explica la aparente falta que ha motivado la reclamación.

En efecto: se ha hecho figurar al diputado por Corrientes señor Bonastre como votando por la insistencia, cuando precisamente votó en contra.

Aclaradas así las cosas, no hay nada en discusión y se pasa a la orden del día como en las sesiones parlamentarias, no sin lamentar, una vez más, todo el tiempo perdido y el comentario gastado en un error de imprenta!

He aquí la nota oficial elevada esta tarde por la secretaría de la Cámara:

Al señor presidente de la H. Cámara, don Estanislao Zeballos. — Señor presidente: Refiriéndome a la nota del señor diputado Bravo, publicada en "La Nación" de la fecha y no recibida aún en secretaría, creo de mi deber dejar constancia ante el señor presidente de los hechos siguientes:

La votación nominal tomada por el suscripto en la sesión del 26 de enero próximo pasado, arrojó en conjunto la cifra que en uno y otro sentido proclamara la secretaría y consigna el "Diario de Sesiones" respectivo.

Rectificada, nombre por nombre, en el orden que establece el formulario de anotaciones, cuyo original acompaño, se consagró el resultado sin reclamo alguno por parte de los señores diputados.

Impreso el "Diario de Sesiones", al siguiente día, observé que se registraba votando por la insistencia del proyecto en revisión al señor diputado Bonastre, error evidente, pues correspondía a los votos emitidos por la no insistencia. Lo hice presente al director del servicio estenográfico, ordenándole la corrección en la edición definitiva de la publicación.

Tal es el origen del caso que ha contribuído al error del señor diputado Bravo y anticípome a explicarlo al señor presidente, agregando que sin prejuicio de las constancias oficiales existentes, el propio señor diputado Bonastre ha ratificado ante secretaría en absoluto el concepto de su voto emitido como lo dejo explicado.

Saluda al señor presidente atentamente. — **Carlos González Bonorino.**

El incremento del juego

Las batidas policiales recientemente realizadas contra algunas casas de juego, han hecho lo que el viento irrespetuoso con ciertos encantos: dejar adivinar por lo descubierto mucho de lo que permanece escondido. Que el juego de azar, que fuera hasta no hace mucho un placer ilícito y reservado, está asumiendo la calidad de un solaz público accesible a todas las personas que quieran participar de él.

Como se ve, no queremos hablar del juego en lenguaje de moralistas. Todo lo que sobre el asunto pudiera decirse, ha sido dicho ya. De modo que sin fulminarlo con admoniciones que resultarían peonásticas, aspiramos a estimular la actividad policial en defensa de las buenas costumbres. Sobre todo en estos momentos, en que la proximidad de un acontecimiento electoral de gran importancia ha multiplicado los garitos abiertos bajo el denominador convencional de Comités o de Clubs. Se sabe, en efecto, que el juego es un recurso electoral principalísimo para ciertas tendencias políticas que de él usan con marcada preferencia. Dígaslo, si no, los políticos platenses, bajo cuyos auspicios se juega alegremente en toda la provincia, desde la ruleta de Avellaneda hasta la taba tradicional de Trenque Lauquen. Pero si censurar el juego en Buenos Aires es inocente redundancia, no ocurre lo mismo en la capital. Aquí se pueden tomar enérgicas medidas contra la multiplicación de clubs, garitos y timbas abiertos para todos los recursos y las condiciones sociales todas. Claro es que el que quiere jugar, juega aunque sea a los cobres. Pero esa convicción no debe inspirar el singular quietismo policial, apenas estimulado por denuncias ruidosas como en los casos de que hablábamos más arriba. Aun por su propio buen nombre, la institución policial debía proceder con mayor severidad, para desvirtuar esos solapados "venticellos" que hablan de casas protegidas o toleradas y para las cuales no existe el peligro de un allanamiento. Y cuando esto ocurre, atribúyese a error, como en un caso reciente en que la institución se decía protegida por un personaje poderoso en la política...

De modo que sin exagerar excesivamente la textura moral, llamamos la atención de las autoridades policiales sobre el incremento que toma el juego en Buenos Aires. Con la advertencia, eso sí, de que estaríamos dispuestos a hacer una campaña a fondo si ello fuera necesario para acicatear ciertas singulares negligencias.

Nuevas líneas telegráficas

La dirección de Correos librará hoy al servicio público las nuevas líneas telegráficas en el territorio de Misiones y provincia de Buenos Aires.

En Misiones, las oficinas que esta mañana deben haberse inaugurado, corresponden a las poblaciones de Corpus, Bompland, San Ignacio y Santa Ana. En Buenos Aires, la estación favorecida es Orense.

NOTAS DE LA GRAN GUERRA

El esfuerzo de Rusia

De un corresponsal especial de "Le Journal" de París, tomamos los interesantes párrafos siguientes:

"¿Os figuráis vosotros a qué precio de holocaustos, el pueblo ruso, ha salvado su prestigio militar?

¿Os figuráis la situación de este ejército condenado a esperar la época, inevitablemente lejana, en que podría ser aprovisionado de municiones; condenado decimos hasta ese término incierto, a permanecer imperturbable en medio de un infierno de fuego y a responder a las explosiones, a las deflagraciones, a las pulverizaciones, a los arrazamientos, por diluvio de proyectiles, penetrándoles como dardos sus láminas de acero?

¿Existe algún otro pueblo, que hubiera podido soportar sin sucumbir a tal martirio y aceptar el estar transformado en "carne de cañón", como vulgarmente se dice?

¿Existe algún otro ejército que hubiera podido durante meses y meses, dejarse heroicamente bombardear y encontrar aún en sí mismo la energía de rechazar frecuentemente al enemigo a fuerza de bayoneta?

Notad que sobre el frente ruso, los ataques sangrientos han sido incesantes, reiterados, encarnizados, interrumpidos. No es posible contar de memoria los nombres de las localidades donde se han producido los choques furibundos. El espacio comprendido entre el Vístula, Niemen, Drina, San Niestas y la confluencia donde se unen el Pripet y el Nieper, cuya zona no es sino un solo campo de batalla, en donde los hijos de la tierra eslava han esperado estoicamente la avalancha de los proyectiles, hasta que llegue el momento de que los que quedan en pie, puedan a su vez convertirse en armas de tiro.

Cuando la infantería alemana marchaba contra los rusos, no lo hacía sino protegida por el fuego de sus monstruosos cañones y sin la angustia de ver estallar en sus propias filas, la destructora ráfaga de sus obuses.

Cuando la infantería rusa marchaba contra los alemanes, era sin el apoyo de sus cañones, y bajo trombas de hierro, de plomo y de acero, y a pesar de esto han resistido, sin haber sido rotas sus filas, ni desbandados: no han cedido un solo instante en constituir un gran ejército. ¡Seremos justos!

¿No es esto, desde luego algo admirable?

Cuando un pueblo soporta tal prueba sin sucumbir, cuando él puede decir con la soberbia de su proeza: "Voy a suplir la falta de municiones, sacrificando algo más, los hombres, de lo que hubiera sido necesario": cuando después de haberlo dicho, lo hace, y o hace sin pretensiones de hacerlo notar, sin discursos ni frases ociosas, nada se puede discutir.

Se nos objetará. ¿Por qué clase de aberración los rusos han podido encontrarse desprovistos de municiones? ¿Por qué?

Consecuencia de causas sociales y económicas; cuestión de preparación intelectual en su administración interna que no es el momento de discutir. Pero esas causas, sea de ello lo que fuere, han dado lugar, a demostrar su resignación, su fría impasibilidad ante la tremenda crisis.

La dulce apatía, que ha hecho que le falten municiones al ejército ruso, le han permitido demostrar su flema, su estoicismo, para no desesperar cuando todo lo que le rodeaba era aplastante.

Los mismos historiadores, que han criticado a la administración rusa, por haber colocado su ejército en tal situación, exaltarán el valor de su infantería, que ha hecho imposible su aniquilamiento, cuando el portentoso éxito enemigo parecía inevitable. Es necesario confesar que el pueblo ruso, se ha mostrado un gran pueblo.

Francia e Inglaterra son grandes por su cultura intelectual, por sus industrias, sus riquezas, sus energías. Alemania también es grande por su organización, su puntualidad y su disciplina; Rusia no lo es tanto, pero tiene las cualidades que acabamos se señalar, y que la hacen un gran pueblo.

Es lento, pero imperturbable.

Su armada constituye un gran organismo; poco sutil, si se quiere, pero no débil, en que la masa humana permanente, resistirá a todos los sucesos que puedan sobrevenir.

Para las otras naciones, la obra del tiempo, durante la guerra, es una obra de destrucción y de aniquilamiento: para ella por sus grandes reservas de vidas humanas, la obra del tiempo, desde el punto de vista de su reorganización, traerá mejoramientos que compensen la pérdida de soldados, en el curso de las batallas.

Dadles armas, cañones, municiones, al ejército ruso, y él volverá a ser lo que era en el mes de agosto de 1914. Ahora, desde el principio de octubre, la crisis de los armamentos ha terminado, por lo que la artillería ha podido empezar a operar.

Durante el período trágico de abril a septiembre de 1915, las fuerzas germano-austriacas, han aprovechado de la superioridad de sus armamentos, tratando desesperadamente de aniquilar a los rusos.

En Przemyls, en Varsovia, en Oszovctz, en Grodno y en Vilna, ellos trataron de realizar sus vastos movimientos envolventes, que hubieran causado desastres definitivos en los aliados, pero el ejército ruso, a pesar de las circunstancias fatales que los condenaban a una inferioridad manifiesta, supo impedir defendiendo el terreno palmo a palmo a que se consumara el triunfo del adversario.

Ha sabido marchar metódicamente en su retirada, en busca de sus municiones, y al encontrarlas, el avance del enemigo se ha detenido de una manera casi automática, probando con esto que sus victorias habían sido impuestas por las tribulaciones porque pasaron los rusos. ¿Qué es lo que han aprovechado de todo eso las potencias centrales? ¿Qué es lo que han realizado que esté en consonancia con las facilidades que el destino les ha ofrecido?

Es cierto que han ocupado la Polonia, pero sin conseguir la Galitzia Oriental, en poder de los moscovitas; sin poder tomar la famosa línea Nord-Sud de Vilna Lida-Varanovitchi-Sárrú-Loumineta-Rovno, que no parecía sino una etapa de su avance irresistible.

Han invadido la Curlandia, pero sin poder ocupar ni Drinsk, ni la opulenta Riga, donde se proponían establecer sus cuarteles de invierno. Riga, antiguo dominio de los caballeros teutónicos; el antiguo puesto hanseático; Riga, donde el pangermanismo pretendía tener causas para su reivindicación. No han podido allí obtener ningún resultado decisivo, ni asegurar ninguna ventaja determinante.

Los grandes centros de producción industrial rusa, las partes vitales del imperio se hallan fuera de su alcance, protegida por ejércitos reconstituídos y por inmensas masas de nieve y de hielo.

Luego, pues, no eran tan grandes los éxitos de las naciones centrales, a pesar de las más lamentables e inmerecidas pruebas que ha debido soportar el ejército ruso. Los que participan de las ideas alemanas con respecto a las conquistas del frente Norte, se hallan hoy unánimes en considerar que si aún aparecen fuertes, su estado físico denuncia signos visibles de desmoralización.

La odisea de un corredor ciclista

Enrique Girard, de 24 años de edad, ciclista, domiciliado en París, se hallaba en Luxemburgo, en el momento de la movilización. Resultaba, pues, desertor en tiempo de paz, y para regularizar su situación, se presentó al ministro de Francia, que le hizo conocer en los términos reglamentarios, para incorporarse a su cuerpo. Girard se puso en camino, pero al llegar a la frontera, los centinelas le obligaron a volver atrás. Volvió a Luxemburgo para bien pronto partir de nuevo. Esta vez una partida de hulanos le detuvo, pero él consiguió evadirse, refugiándose en una granja. De nuevo en Luxemburgo, se ocultó durante quince días, hasta que la policía secreta alemana lo descubrió, internándose en el campo de Halzniende.

Con dos camaradas, Girard tentó huir, pero fué aprehendido y llevado a la fortaleza de Hassenbergen Saxe; pero no por esto se desanimó Girard. Por el contrario, persistió con mayor empeño en su empresa y buscó la forma de ocultarse bajo la lona de un vagón de aprovisionamiento, y así llegó a Francia, invadida!

Partió entonces a pie en dirección al Norte, y en medio de los mayores peligros, atravesó a nado un canal, y aun tuvo la suerte de salvar a dos personas que se estaban ahogando, y llegó por fin a Holanda, de donde fué repatriado para Boulogne.

Girard, naturalmente, no ha podido incorporarse a su cuerpo, dentro de los términos precisos, pero teniendo en cuenta su valor y el deseo de servir a su país, el consejo de la 20 región ha pronunciado un fallo absolutorio en su favor.

Max. Harden en el exilio

Maximiliano Harden se ha trasladado a Basilea (Suiza), donde seguirá publicando su semanario "Die Zukunft" ("El Porvenir"), cuya publicación fué prohibida ha poco en Berlín.

La poderosa voz de Harden no callará, pues él seguirá gritando "su verdad", ¡formidable verdad!

Quizá sea éste el único adversario temido del kaiser: la antigua amistad que le vinculara en la juventud no pudo impedir la áspera e irreductible disidencia política, planteada por el alejamiento de Bismarck y mantenida durante todo el reinado de Guillermo II.

Harden ha sido en todo momento un opositor, cuya palabra rebelde ha adquirido incommovible prestigio sobre las masas, siendo esperada y escuchada con secreta ansiedad.

Fué él quien señaló ante el emperador la disolución de sus adláteres, cuando el "affaire" de la tabla redonda. Su artículo — lleno de dignidad — le valió un proceso, en el cual se jugó todo entero, con heroica firmeza.

Al estallar la guerra, Harden — que había denunciado ya como un peligro nacional a la casta militar — atacó de frente la política imperial, dirigiendo a sus compatriotas un llamamiento para que "mirasen las cosas como eran, no como se las presentaban", y llegando a puntualizar la responsabilidad del kaiser: "¡Pobre de quien ha jugado con tan terribles cosas! ¡Pobre de quien, en lugar de mirar el objeto y el precio de la lucha sólo piensa en su vanidad!"

Esto, que le hubiera valido el patíbulo a cualquier otro, le fué tolerado al fiero periodista: ¿Consideraciones personales del emperador? ¿Respeto por su sinceridad, su desinterés y su valentía? Tal vez una y otra cosa.

Y él siguió hablando. El gesto temerario de Liebnecht, oponiéndose en la Cámara a la votación del primer empréstito de guerra, tuvo su par en el de Harden, que asumió idéntica actitud. La actuación alemana en Bélgica, la alianza con el gobierno turco, los proyectos sobre Polonia: todo fué criticado acerbamente por él. Y, llegada la hora de Serbia, tomó la defensa del pequeño pueblo, evocando su historia y la figura de su viejo rey, desesperado pero no abatido: son las páginas conmovedoras que el público habrá visto traducidas en diversos diarios. Hasta aquí no hubo censura para él.

Pero cuando, en el ardor de la defensa, alcanzó a decir que los asesinos del archiduque Ferdinando no eran serbios y que las bombas por ellos usadas pertenecían a un arsenal austriaco, se colmó la medida: había llevado su ataque más allá de los límites de Alemania, hasta su misma aliada. "El Porvenir" fué cerrado.

Y Harden, que cumple su misión periodística como un apóstol, ha preferido el exilio al silencio: se ha expatriado en Basilea.

Si ya su palabra no penetrará en Alemania, se difundirá por el contrario más libre y largamente entre los neutrales: he aquí algo que la censura — cuando al cabo de tanta tolerancia se ha decidido a sofocar su voz — no ha previsto por cierto.

Comedias de espionaje

París, noviembre 15.

¿No habéis visto todavía algunas comedias de espionaje?... No tardaréis en verlas, si aún no las habéis visto. Porque hoy la moda del teatro no es ya ni el sherlokholmismo que durante tantos años llenó de detectives los escenarios, ni el flersetcallavismo que los llenó de mujeres bonitas sólo ocupadas en decir tonterías. No. Hoy todo es para los espías, todo es de los espías. El personaje que inspira a los poetas, como Ulises inspiró a los griegos, se llama Stieber.

Sólo que la verdadera tragedia del rey de los espías, nadie se ha atrevido aún a llevarla al teatro, porque, como dice Wells, "sería necesario un Sófocles o mejor aún un Eurípides para hacer sentir lo que había en aquel hombre de monstruoso". Por ahora, pues, tenemos que contentarnos con menos ilustres personajes.

El que en la actualidad entusiasma a París después de haber entusiasmado a Londres, es Carl Sanderson. Pero ¿puede decirse que entusiasma... un espía... un alemán... un enemigo?... Y, sin embargo, no hay medio de negarlo. Carl inspira admiración a pesar de ser odioso.

Cierto. Si Carl sentara plaza en los ejércitos prusianos, nadie podría censurarlo. Pero el caso es que en vez de hacerse soldado del kaiser, logra ser nombrado oficial de la marina inglesa y disponer de documentos importantísimos sobre la defensa de las costas británicas. Con esto y con unas palomas mensajeras que su criado Fritz tiene bien escondidas, y con el apoyo de su madre, que es propietaria de una casa de huéspedes situada en la playa, y con un aparato de telegrafía sin hilos escondido en una chimenea, los submarinos del almiratne Tirpitz pueden creerse seguros de sorprender a los cruceros del rey Jorge... Sólo que por desgracia — o por fortuna — entre los huéspedes de la señora Sanderson se encuentra un tal Preston, mister John Preston, hombre sin profesión, algo loco, algo tonto y tan mentecato, que nadie puede tomarlo en serio. El mismo Carl no la da la menor importancia. Y, sin embargo, él es quien una tarde mata de un tiro una paloma que llevaba un mensaje... El quien le saca del bolsillo a Fritz un plano de cierta fortaleza... Pero todas esas parecen bromas sin mayor trascendencia...

Hénos aquí en el minuto trágico en que la intriga llega al desenlace. Carl ha decidido incendiar la casa de su madre para que las llamas sirvan de señal a los submarinos alemanes, que deben bombardear el puerto. El escenario está sumido en las tinieblas... Una sombra pasa... Una luz brilla. ¿Es el espía?... No; es John, que vela. Pero el espía no tarda en llegar también, y el conflicto entre los dos hombres estalla, rudo, implacable, cruel, cínico y sublime. Carl, armado, amenaza a Jhon, que no tiene armas. Durante algunos instantes la vida del hombre leal está en manos del hombre traidor. Un escalofrío de miedo sacude nuestros nervios, haciéndonos temer que, contrariamente a todas las reglas del arte melodramático, la obra termine con el triunfo del culpable y la muerte del inocente, sólo que como no puede suceder, no sucede. No. En un segundo de distracción Carl pone su revólver en la mesa, y John se apresura a cogerlo. En el acto, la escena cambia. Carl se siente perdido, y, lo que es peor, siente que su intento ha fracasado y que los submarinos, en vez de incendiar el puerto, serán capturados por los cruceros enemigos. Entonces, en el espasmo de su fe patriótica exasperada, en el delirio de su amor por su ejército, por su soberano, por sus ideales, por sus ambiciones nacionales, en la exaltación febril de su recia voluntad de soldado y de mártir, aparece menos criminal y más grande de lo que todos quisiéramos que fuera. Lo que hay de vil, de bajo, de cobarde en el alma del espía, este héroe lo rescata con su especie de religiosidad vibrante. Se ve que, lejos de sentirse humillado por su horrible conducta, experimenta el júbilo sobrehumano de los que mueren por sus creencias y por sus dioses.

Hay en el hombre que encarna la idea de lealtad y de justicia frases que sin ser bellas (puesto que no nos hallamos ante una obra de arte), tienen la grandeza vulgar de los más nobles lugares comunes. Ese John, en verdad, es la perfección misma. Es joven, es hermoso es bravo, es útil, es bondadoso, es sensible. Su novia lo adora, y tiene razón.

Frente a él, Carl ha sido colocado como un contraste de sombra. Es desagradable de aspecto, es duro de palabra, es altanero para con los humildes y humilde para con los poderosos; es taimado, es mentiroso, es cruel, hasta el punto de no pensar siquiera en lo que puede pasarle a su madre en el momento del incendio.

El autor de la obra, que es inglés, ha querido, sin duda, crear dos símbolos de dos razas y de dos civilizaciones: uno, todo perfección, que es el oficial británico, y otro, todo tinieblas, que es el espía germánico. Y, sin duda, en el curso de su obra hábilmente compuesta, lo logra.

Pero, por desgracia, el último momento del drama destruye todo lo que antes ha conseguido edificar con gran paciencia. Como Basnot, al morir, luchando solo contra un regimiento de policía, Carl, al ser prendido por orden de John, conquista, por su heroísmo y por su espíritu de sacrificio, las simpatías del público. Y lo mismo que la buena gente de París del apache hace seis años, lo dice hoy del espía:

—¡Lástima que sea lo que es!

E. Gómez Carrillo.

La vida de París durante la guerra. — Mujeres en el servicio del Metropolitano (subterráneo)

La vida de París durante la guerra. — Mujeres en el servicio de tranvías

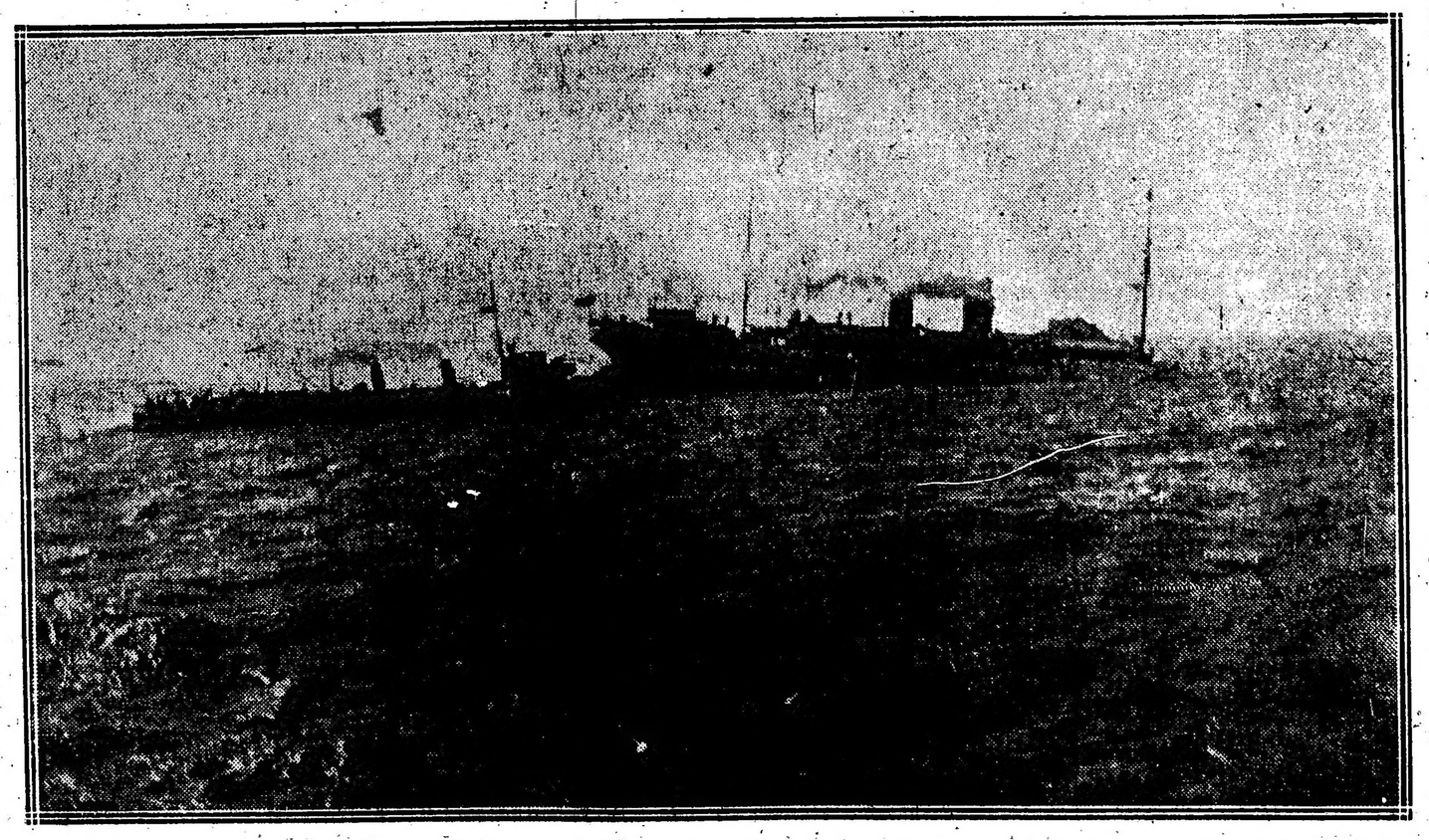

El buque hospital "Anglia" en momentos de hundirse después de haber chocado con una mina en el canal de la Mancha

LA GUERRA EUROPEA

SITUACION POLITICA

EL PELIGRO EN LOS ESTADOS UNIDOS — LA PROPAGANDA DE Mr. WILSON — SUS DIFERENCIAS CON ALEMANIA E INGLATERRA — LA CARESTIA DE LA VIDA EN LOS IMPERIOS CENTRALES — DECLARACIONES DEL ALMIRANTE HOETZENDORF — LAS DIFICULTADES DE LA GRAN BRETAÑA — HUELGA DE MINEROS EN CARDIFF — LAS PROFECIAS DE MADAME DE THEBES.

El presidente de los Estados Unidos parece obsesionado con la idea de que un peligro amenaza a su país. En la jira que está realizando por las principales ciudades norteamericanas Mr. Wilson informa al pueblo de que una gravísima crisis está a punto de producirse. No expone claramente de qué lado teme la agresión; pero sí afirma su inquebrantable propósito de evitar una guerra, aun cuando mantendrá en todo momento la dignidad de los Estados Unidos.

Realmente, la situación del gabinete de la Unión es bastante crítica. De un lado Alemania le da ocasión a continuas preocupaciones con los hundimientos de buques de pasajeros, sin previo aviso. De otro, Inglaterra amenaza con intensificar el bloqueo de Alemania, medida que traerá como consecuencia inevitable una diminución importante en las exportaciones norteamericanas. No sabemos qué es lo que más interesará al gobierno de la Unión. En el caso del Lusitania, que ahora se discute, está empeñado el amor propio de los Estados Unidos. La intensificación del bloqueo de Alemania afecta importantes intereses del comercio norteamericano.

Como se esperaba, el gobierno alemán ha presentado a Mr. Lansing una última nota, en la que afirma su propósito de no condenar el hundimiento del paquete británico. Ni Alemania ni los Estados Unidos quieren llegar a la ruptura de relaciones; pero ambos gobiernos insiste en sus encontrados puntos de vista. ¿Cuál cederá? Posiblemente no tardará el cable en anunciarnos la solución de este conflicto.

En lo concerniente a la citud d eMr. Wilson, conviene mencionar las declaraciones de un alto funcionario del departamento de relaciones exteriores de los Estados Unidos, el cual dió a entender que las negociaciones sobre el caso del Lusitania podían arreglarse; pero que las dificultades creadas por la enérgica resolución del gabinete británico respecto al bloqueo, son de más difícil solución, por cuanto afectan grandes intereses, y el derecho, que está muy por encima de aquéllos, de los países neutrales.

En Hungría se acentúa la escasez de víveres. La cámara discutió ayer el asunto, y se reconoció la urgencia de limitar las importaciones de artículos que no fueran de absoluta necesidad.

También en Alemania parece que constituye un grave conflicto la cuestión de las provisiones. Los despachos procedentes de Holanda informan de haber ocurrido nuevos disturbios en diversas ciudades del imperio.

No obstante el almirante von Holtzendorf declara que en Alemania no se teme al bloqueo porque se dispone de todo lo necesario para las tropas. La población civil alemana, según el citado almirante, podrá sufrir por la escasez de provisiones, pero las subsistencias para los que luchan están aseguradas.

En Inglaterra, la situación no es tan precaria. El dominio de los mares le asegura la importación de cuanto necesita. La vida ha encarecido también allí notablemente; pero se dispone de cuanto es necesario. En Australia ha habido una cosecha excepcional de producción destinada a exportarla a Inglaterra, de 100.000.000 de bushels de trigo. Las dificultades económicas, no obstante su enorme potencialidad las encontrará sin duda en la precisión de socorrer a Bélgica, Serbia y Montenegro y de ayudar a sus aliados.

Los mineros ingleses de la región de Cardiff se declararon en huelga en número de tres mil. Las minas afectadas por el paro son tres.

Los huelguistas justifican su actitud en el acuerdo de las compañías de reducirles el jornal.

Como se ve, la situación es desagradable en todas partes. Y por si esas impresiones no bastaran a infundir pesimismo a las gentes, madame de Thebes hizo públicas sus tradicionales profecías de año nuevo.

Opina a célebre pitonisa francesa que la guerra durará aún cinco años más, y que la calma no renacerá en Europa hasta doce años después de cesar las hostilidades.

FRENTE OCCIDENTAL

Continúan los combates en diversos sectores

LOS FRANCESES RECHAZARON ATAQUES ALEMANES AL NORTE DE ARRAS — GALERIA DESTRUIDA POR LA ARTILLERIA FRANCESA — BOMBARDEO DE LOS CAMPAMENTOS ALEMANES DE COUBLANS Y SAINT MAURICE — EXITO DE LOS INGLESES EN KEMMEL — LOS ALEMANES MANTIENEN SUS NUEVAS POSICIONES EN NEUVILLE.

PARIS, febrero 1. — Continúan registrándose ataques de infantería en los diversos sectores del frente, aún cuando no con la intensidad de los días anteriores.

Los últimos comunicados del ministerio de guerra contienen las siguientes noticias respecto a las operaciones de ayer:

"Durante la noche el enemigo efectuó dos ataques con granadas de mano al sudoeste del cerro 140, al norte de Arras. Ambos ataques fueron contenidos.

"En la Champaña nuestra artillería bombardeó las trincheras alemanas al norte de Presnes. En el curso de la acción oímos cuatro explosiones en diferentes puntos del frente enemigo.

"En el Argona se libró un combate de minas. A la explosión de una mina alemana en Haute-Chevauchée respondimos con una serie de explosiones, destruyendo una de las galerías subterráneas enemigas.

"En los demás sectores hubo intermitentes cañoneos.

"En Bélgica, nuestra artillería pesada bombardeó eficazmente las organizaciones enemigas en el puente de Steenstraate. El arco que queda sobre la orilla oriental resultó dañado.

"Al sur de Roye nuestros morteros de trinchera destrozaron las obras de defensa enemigas en la región de Fresnieres y al norte de Saint-Mihiel.

"Nuestros cañones de largo alcance bombardearon los campamentos enemigos en Coublans, al este de Etain, y en Saint Maurice, al pie de la altura de Hattonchatel".

LONRES, febrero 1. — Los periódicos publican detalles de un éxito obtenido por las tropas británicas en la carretera de Kemmel a Wysichaete.

Trátase, según esos informes, de un audaz ataque por sorpresa.

El gobierno da cuenta de la operación en el siguiente boletín:

"En el curso de la noche un pequeño contingente nuestro penetró en las trincheras alemanas cerca de la carretera de Kemmel a Wysichaete, encontrándolas llenas de soldados.

"Nuestras tropas dieron muerte a 40 alemanes, destruyeron dos ametralladoras y regresaron a nuestras líneas llevando tres prisioneros.

"Hoy hubo actividad de artillería en los alrededores de Fricourt y al norte de Loos".

NUEVA YORK, febrero 1. — Transmiten de Berlín el comunicado dado a la publicidad por el estado mayor alemán sobre las operaciones en el frente occidental. Dice así:

"Nuestras nuevas trincheras en la región de Neuville fueron mantenidas, a pesar de las repetidas tentativas francesas para reconquistarlas.

"El número de prisioneros hechos al noroeste de la aldea de La Folie se aumentó a 318 y el de las ametralladoras tomadas a 11.

"Los franceses efectuaron varios ataques por sorpresa contra las posiciones que conquistaron el viernes, al sur del Somme, las tropas silesianas.

"La actividad de la lucha disminuyó debido al tiempo nublado.

LONDRES, febrero 1.—Telegrafían de Amsterdam que se ha recibido en dicha ciudad una información asegurando que fuerzas de caballería alemana de la landstur pasaron por Liéja con dirección al Iser.

LOS ZEPPELINES SOBRE PARIS

Ataque aéreo contra las islas británicas

EL RIGOR DE LA CENSURA. — TRANQUILIDAD DEL PUEBLO PARISINO. — TERCER RAID DE LOS DIRIGIBLES ALEMANES. — LA PRENSA PIDE REPRESALIAS. — IMPONENTE MANIFESTACION DE DUELO. — SUSCRIPCION EN FAVOR DE LOS DAMNIFICADOS. — POINCARE VISITA A LAS FAMILIAS DE LAS VICTIMAS.

PARIS, febrero 1.o — A medida que se van conociendo los detalles de los estragos causados por el ataque de los zeppelines contra esta capital el sábado último, aumenta la impresión.

Se lamenta generalmente que la censura que permite a los corresponsales de diarios extranjeros telegrafiar toda clase de detalles, no tolere que esas mismas informaciones aparezcan en los periódicos parisinos.

Estos aparecieron ayer y hoy con grandes espacios en blanco. La censura suprimió casi todas las noticias referentes a los destrozos y víctimas causadas por el bombardeo aéreo. Las gentes no encuentran justificado ese proceder por cuanto la actitud patriótica del pueblo francés está harto demostrada y no había de afectarla en lo más mínimo el hecho de que los zeppelines hubieran causado muchos estragos.

Lo que más alarma a los habitantes de esta capital es la ignorancia en que se le quiere tener.

A pesar de las medidas extraordinarias del censor, no puede ocultarse que el ataque aéreo ha revestido mayor importancia de la que se dijo en un principio. Las altas autoridades francesas organizan suscripciones populares para socorrer a los damnificados por las explosiones. El presidente Poincaré dió personalmente el pésame a las familias de las víctimas y las socorrió con buenas sumas.

El entierro de las víctimas, que se efectuó esta mañana, resultó una imponente manifestación del pesar del pueblo, a la que se asociaron cuanto de representativo haya en París.

La prensa, en sus comentarios respecto a los ataques de los zeppelines, expresa la seguridad de que las víctimas caídas en la noche del sábado serán vengadas. Es unánime la actitud de los diarios al exigir represalias por el atentado.

PARIS, febrero 1.o — Se confirma que el raid de los zeppelines el domingo no tuvo efecto. Se ha comprobado que las bombas arrojadas cayeron en el campo, no ocasionando ninguna víctima.

Lo mismo sucedió con el tercer ataque, verificado anoche.

A la misma hora de los días anteriores, un zeppelin llegó sobre París y arrojó algunas bombas que no causaron daño alguno, según se anuncia con carácter oficial.

Nuestros aeroplanos salieron en su persecución, obligándolo a retirarse, así como a los Taubes que le daban escolta.

PARIS, febrero 1.o — Se confirma que el número de víctimas ocasionado por el primer ataque de los zeppelines es mayor de lo que se dijo ayer.

Oficialmente se reconoce que hubo 36 muertos y 32 heridos.

Con posterioridad a esa declaración fueron encontrados dos cadáveres más y aun se trabaja en la remoción de los escombros, por creerse que hay todavía otras personas sepultadas.

Según cálculos oficiales, los destrozos materiales ocasionados por las explosiones se eleva a 800.000 francos.

La municipalidad de París ha dado 25.000 francos para la suscripción en favor de los damnificados. Otras entidades oficiales y particulares han ofrecido también importantes donativos.

LONDRES, febrero 1.o — Anúnciase que los zeppelines han hecho una incursión sobre el territorio británico, arrojando algunas bombas.

Ignórase los daños causados por las explosiones.

LONDRES, febrero 1.o — El gobierno publicó el siguiente comunicado:

"Esta noche seis o siete zeppelines recorrieron los condados del este y del nordeste y los del centro, arrojando un número de bombas.

"Los informes recibidos hasta ahora dan cuenta de que los daños ocasionados no son importantes".

NUEVA YORK, febrero 1.o — Telegrafían de Berlín que el gobierno dió cuenta del ataque de los zeppelines contra París en los siguientes términos:

"En represalia del ataque de los aeroplanos franceses contra la ciudad abierta de Friburgo, nuestros dirigibles anoche y anteanoche atacaron la ciudad fortificada de París con resultados satisfactorios".

PARIS, febrero, 1.o — El zeppelin que avanzó nuevamente anoche a las 9.25 en dirección a París, había sido señalado desde Compiegne, donde fué visto pasar.

El gobernador militar de París ordenó que se tomasen todas las medidas para el caso, haciendo dar oportunamente la alarma.

Cuando el zeppelin entró en el radio de los reflectores, al verse descubierto, emprendió viaje de regreso, abandonando el raid.

Parte de la Legación de Francia

PARIS, febrero 1.o — "En su comunicado oficial del 28 de enero los alemanes expresan sus pérdidas y las de los aliados en los combates aéreos, habidos desde el 1.o de octubre 1915 hasta el presente, mediante los guarismos siguientes:

Pérdidas alemanas: 7 aparatos bajados en el curso de las luchas aéreas; 8 aparatos por las baterías de tierra; 1 aparato desaparecido: total 16 aparatos.

Pérdidas de los aliados (frente occidental): 41 aparatos destruidos durante las luchas aéreas; 11 por el fuego de las baterías de tierra; 11 que han tenido que aterrizar involuntariamente en las líneas enemigas; total, 63 aparatos.

Siguiendo en ello su habitual proceder, los alemanes duplican las cifras de nuestras pérdidas y reducen a la mitad a las propias.

"He aquí en efecto las cifras de las pérdidas que ponen en evidencia para el mismo período las estadísticas inglesas y francesas: pérdidas inglesas, 13 aparatos; pérdidas francesas, 17 aparatos: total 30. Pérdidas alemanas en el frente inglés: 11 aparatos. Pérdidas alemanas en el frente francés 20 aparatos: total 31 aparatos.

De los 17 que nosotros hemos perdido, 4 fueron bajados durante los combates aéreos; 2 por la artillería en el curso del bombardeo; 3 tuvieron que aterrizar a consecuencia de una "panne" y ocho han desaparecido al realizar reconocimientos en puntos muy alejados.

Al contrario, por lo que toca a los 20 aviones perdidos por los alemanes en nuestro frente, 4 solamente fueron bajados en nuestras líneas, dos tuvieron que aterrizar debido a "pannes", los demás 14 se han incendiado o se aplastaron en las líneas alemanas. Esta comparación nos permite concebir la diferencia entre la actividad de nuestros aviones y la de los aviones enemigos. Los pilotos alemanes franquean raras veces sus líneas; en ciertas armas les está hasta formalmente prohibido el franquearlas.

Nuestros aviadores persiguen al enemigo hasta en su propias líneas, cuando no van a buscarlo.

La más reciente estadística inglesa acusa 1227 aeroplanos británicos que franquearon las líneas alemanas en el mismo período en que 210 aeroplanos alemanes franquearon las líneas británicas.

Una reciente estadística francesa es todavía más demostrativa; la misma acusa, para un solo día, 160 salidas de nuestros aviones, casi todas fuera de nuestras líneas. Por último, conviene observar que, en las operaciones de bombardeo, los alemanes no emplean sino cinco o seis aparatos mientras que los ingleses y nosotros empleamos en ello escuadrillas mucho más numerosas.

La que ha bombardeado el 2 de octubre de 1915 las estaciones de Voiziers y Challerange comprendía 60 unidades".

La campaña en el Cáucaso

En la región de Erzerum

Crítica situación de los turcos

ATENAS, febrero 1. — Por noticias de fuente otomana se sabe que el gobierno de Constantinopla está sumamente inquieto por los triunfos obtenidos por los rusos en el Cáucaso.

El ministro de guerra turco movía precipitadamente hacia la región de Erzerum grandes refuerzos y cantidades considerables de piezas de artillería, municiones y víveres.

Toda la atención del gobierno otomano está concentrada en el Cáucaso y en la Mesopotamia. Se cree que los turcos no tomarán parte en la campaña contra los aliados atrincherados en Salónica.

PETROGRADO, febrero 1. — Comunican de Tiflis que la batalla de Erzerum continúa librándose encarnizadamente.

Los turcos han abandonado casi todas sus posiciones al norte de Erzerum y se han puesto bajo la protección de las defensas exteriores de la fortaleza.

Las tropas otomanas han suspendido definitivamente sus tentativas por atravesar el río Arkhava y dirigen todos sus esfuerzos a salvar a Erzerum.

Dicha plaza se halla sitiada y su caída se considera inminente. El gran duque Nicolás dirige personalmente el ataque a los fuertes de Erzerum.

SITUACION MILITAR

SIN NOTICIAS IMPORTANTES. — LOS ATAQUES AEREOS A PARIS Y A LA COSTA INGLESA. — LA OFENSIVA ALEMANA EN FRANCIA. — EXITOS RUSOS EN EL CAUCASO. — EL CASO DEL "APPAM". — FRENTES AUSTRO-ITALIANO Y ORIENTAL.

Las noticias de importancia militar siguen escaseando. El telégrafo solo se ocupa hoy extensamente de los ataques aéreos a París y de sus resultados. Ya hemos dicho ayer que esos ataques carecen militarmente de significación. Esos hechos sólo tienen una significación moral, pues crean un ambiente de inquietud y de temerosa ansiedad en las ciudades afectadas por ellos directamente.

Un boletín oficial de Londres dice que anoche seis o siete zeppelines recorrieron las ciudades del este y nordeste de Inglaterra, arrojando numerosas bombas. Esto quiere decir que los alemanes se han propuesto reanudar la actividad aérea de que dieron tantas pruebas al principio de la guerra. ¿Qué objeto persiguen con ello? Difícil es decirlo. Ignoramos a qué pueden conducir esos actos de crueldad inútil.

El tiempo nublado disminuyó ayer la intensidad de la ofensiva alemana al norte de Arras y al sur del Somme. Por lo demás, es muy posible que esta tregua, impuesta por el tiempo, venga a señalar el principio de una detención definitiva. Esto no nos asombraría. Ya hemos dicho que las actuales circunstancias y teniendo en cuenta el número de hombres de que disponen en Francia la ofensiva alemana en el Artois no ha de obtener ningún resultado decisivo.

En el Cáucaso, los rusos continúan persiguiendo victoriosamente a los turcos. En la región de Erzerum, las tropas moscovitas, después de un combate encarnizado, arrojaron a las avanzadas otomanas hacia las defensas exteriores de la fortaleza. Viene asegurándose con insistencia que las fuerzas del gran duque Nicolás han puesto sitio a Erzerum. Si esto llegara a confirmarse, podría afirmarse que la suerte de esa plaza está yá decidida. Establecido el sitio, la caída de Erzerum sería cuestión de días.

Hemos recibido esta tarde un despacho de Nueva York, en el cual se nos informa que el vapor "Appam" llegó a Norfolk (Virginia) hoy por la mañana con bandera alemana y con tripulantes alemanes. Como se recordará, el "Appam", vapor inglés, salió de Dakar para Plymouth y era esperado en el puerto de destino el 24 de enero.

El caso es curioso y se presta a comentarios. De Londres comunican que a bordo del "Appam" iban 22 prisioneros alemanes. Esto hace suponer que el barco fué detenido por algún submarino germánico, el cual puso en libertad a los prisioneros y entregó la dirección del buque a unos cuantos marineros alemanes. Esperemos que el cable nos dé cuenta de las declaraciones que hagan los tripulantes del "Appam", los cuales ya han sido interrogados por las autoridades norteamericanas.

En el frente austroitaliano y en el oriental no ha ocurrido nada importante.

FRENTE AUSTRO-ITALIANO

Resumen oficial de las Operaciones desde el 24 de Mayo hasta el 31 de Diciembre

INTERESANTES PORMENORES DE LOS EXITOS ALCANZADOS POR LAS TROPAS PENINSULARES. — EL COMUNICADO ITALIANO. — DISCURSO DE SALANDRA EN TURIN. — SU ACENDRADA FE EN LA VICTORIA FINAL. — DETALLES DEL EMPRESTITO. — DOS MIL MILLONES DE LIRAS SUBSCRIPTOS.

ROMA, febrero 1.o — Ha causado excelente impresión en la opinión pública el informe publicado con carácter oficial respecto a las operaciones realizadas en el frente austroitaliano, desde el comienzo de las hostilidades hasta el 31 de diciembre.

Dicho informe, que ha sido facilitado en el ministerio de Guerra, contiene las siguientes noticias:

"Desde el comienzo de la guerra hemos hecho más de 30.000 prisioneros austriacos y nos apoderamos de cinco cañones, 65 ametralladoras, varios miles de fusiles, lanzabombas y abundante material de guerra de toda clase".

Enumera luego las dificultades que opone la situación especial de la frontera enemiga, lo que obligó al alto comando italiano a corregir la línea para que las tropas peninsulares lucharan con las mayores ventajas posibles.

"Austria había fortificado su frontera alpina, haciéndola casi inexpugnable, y además se encontraba en una posición de la cual dominaba todas las entradas de Italia.

Al declararse la guerra guarnecían el frente austriaco 425.000 hombres. Dichas fuerzas estaban encabezadas en el Tirol por el general Dankel, en el Adige superior por el general Rohr y en la línea del Isonzo por el general Borvevich.

"A pesar de las condiciones adversas, cruzamos la frontera y ocupamos poderosas posiciones estratégicas.

"En el frente del Tirol-Trentino, a pesar de las poderosas defensas del enemigo, nuestras posiciones avanzadas llegan hasta Mori y la ocupación del Col di Lana nos ha abierto los caminos para Riva, Robereto y Trento.

"Más al noroeste ocupamos el valle de Sugana, hasta Borgo, y toda la amplia zona montañosa que se extiende a los pies del Alpe Fassa, es decir, los valles de Calamanto y Campello, incluso al cuenca del Tesino; el valle de Vanoi y la cuenta del canal de San Bovo, el valle de Cosmen y la cuenca de Fiera di Primiero.

"En el Cadore conquistamos el Alto Cordevole hasta Cherz, toda la cuenca de la cortina d'Ampezzo; los macizos de Tofana y Cristallo, que interceptaban la importante carretera de los Dolomitas, construída ex profeso por los austriacos con fines pura y exclusivamente agresivos y mediante la cual se acortaba la distancia hacia Toblac y Trento.

"Nuestras avanzadas amenazan ahora más de cerca el alto valle de Rienz Sexten, y nos colocan a breve distancia de la gran arteria de comunicación austriaca que conduce directamente al vene de Drava.

"En la Carnia, equidistante entre los dos extremos frentes de batalla, hemos mantenido la posesión de la línea del confín, a pesar de los persistentes ataques enemigos, cuyos formidables esfuerzos eran dirigidos a fin de penetrar en aquel sector y amenazar nuestro flanco derecho.

"Los tiros de nuestra artillería y las atrevidas y arriesgadas maniobras de la infantería, estorbaron y continuaban estorbando las comunicaciones del enemigo a lo largo de los valles de Gail y Alto Fella.

"Siempre en la zona de Carnia, destruímos el fuerte de Hensel, dañando también el fuerte del Predil.

"En el Alto Isonzo hemos ocupado, tras reñidas acciones, la cuenca de Plezzo, hasta las pendientes de los montes Rombon y Javorcek.

"Ocupamos también, en su gran parte, el macizo del monte Nero, estableciéndonos sólidamente a lo largo de la izquierda del río y extendiendo nuestras posiciones al Vodil, al Mzril y a las colinas de Santa María y Santa Lucía.

"Tenemos también en jaque a la plaza del Tolmino, que se encuentra bajo el tiro a discreción de nuestra artillería.

"En el medio Isonzo pasamos la cabeza de puente al este de Plava y ocupamos la mayoría de las alturas al oeste de Gorizia, además de haber quitado toda eficacia e importancia ofensiva a la cabeza de puente del enemigo, tuvieron otro resultado en la forzosa evacuación de la ciudad de Gorizia, hoy por hoy inhabitable y que constituía el centro de abastecimiento más poderoso del enemigo.

"Logramos así desalojar al enemigo de toda la amplia llanura que se extiende a lo largo de la orilla derecha del Isonzo.

"En fin, atravesando este último río, en puntos diferentes y destruídas las poderosas líneas que el enemigo había construído sobre la margen del Carso, nos hemos consolidado en aquella altiplanicie.

"La plaza de Gorizia, igual que la de Tolmina, se encuentra dominada por nuestra artillería, la que impide a los austriacos acercarse a las dos mencionadas importantísimas bases".

ROMA, febrero 1.o — El ministerio de Guerra publicó el siguiente boletín:

"Se han librado pequeñas acciones en el valle de Lagarina y al norte de Mori.

"En el frente del Isonzo se registraron violentos duelos de artillería".

ROMA, febrero 1.o — Recíbense telegramas de Turín, dando detalles de la grandiosa recepción dispensada ayer al jefe del gabinete, honorable Salandra.

A su paso por las calles, al dirigirse al hotel, las señoras arrojáronle gran cantidad de flores.

Contestando al discurso de bienvenida pronunciado por el alcalde de Turín, señor Rossi, el honorable Salandra hizo patrióticas declaraciones.

En la recepción dada en su honor por la Municipalidad, el jefe del gobierno pronunció un elocuente discurso, en el que entre otras cosas, dijo:

"No quiero pronunciar mi discurso político. En la sala donde habló Cavour no se puede más que admirar a aquel patriota y unir nuestra alma modesta a la suya.

El honorable Salandra, recordando las palabras del conde de Cavour, dijo: "El gobierno está decidido a emplear todas las fuerzas vivas que Italia encierra".

El jefe de gabinete añadió que a nadie se pide sus precedentes políticos. Agregó que aceptó de buen grado la invitación de ir a Turín para comprobar el acuerdo de los piamonteses en cooperar a la sagrada empresa comenzada por ellos pasando el Ticino y que será coronada por todos los italianos sobre la muralla de los Alpes Julianos y a lo largo de las orillas orientales del Adriático".

El honorable Salandra agregó que esta comprobación es superflua, pues nadie puede dudar ni de Turín ni de los piamonteses.

El jefe del gabinete terminó: "Yo, habiéndoseme designado para la sagrada empresa italiana, quise venir a Turín para tener aliento y valor en la posada tarea, y para auspiciar con vosotros la victoria común. Bajo la dirección de nuestro rey tendremos seguramente la victoria".

Este recuerdo al soberano provocó aplausos entusiastas.

ROMA, febrero 1.o — Siguen celebrándose en todos el país brillantes reuniones en favor del empréstito.

Todos los oradores excitan al pueblo a emplear sus ahorros en acciones del empréstito, para demostrar a los imperios centrales que la causa italiana es la causa del pueblo y que los empréstitos no los cubren los banqueros sino los italianos, desde el más acaudalado al más modesto.

NUEVA YORK, febrero 1.o — Un telegrama de Roma dice que hasta ayer se habían subscripto acciones del empréstito por la suma de 2.000.000.000 de liras.

PETROGRADO, febrero 1. — El gobierno publicó el siguiente boletín:

"En el frente del Cáucaso el resultado de las últimas operaciones realizadas por nuestras tropas fué desalojar al enemigo de una región de 40 millas. Hicimos prisioneros y tomamos un número de cañones. Además nos apoderamos de material de guerra.

"El día 29 nuestra vanguardia, persiguiendo a gran número de turcos en la región del río Chorok, tomó muchos prisioneros y numerosas cabezas de ganado.

"Las tropas rusas, después del éxito alcanzado contra los turcos en Yondevich, persiguieron al enemigo arrojando a las vanguardias sobre las fortificaciones de Erzerum.

"Al mismo tiempo forzamos a los turcos a evacuar la región de Malaghtz y Khuvskala y a retirarse del valle del Mush. Hicimos numerosos prisioneros."

MARINA MERCANTE NACIONAL

LA CONSTRUCCION DE VELEROS EN EL PAIS

Opiniones autorizadas

Las consideraciones que hiciéramos hace pocos días, en diversos artículos, sobre la necesidad de crear una marina mercante nacional que nos independice del monopolio que los armadores extranjeros han hecho de nuestro tráfico marítimo, y sobre todo, la iniciativa de un distinguido hombre público, exteriorizada en uno de esos artículos, referente a la construcción de veleros de alto bordo en el país, para formar el plantel de aquella marina, han llamado la atención de muchos hombres progresistas que creen, como nosotros, de gran importancia para nuestro progreso, la formación de una flota mercante nacional.

Hemos recibido a raíz de las publicaciones de LA EPOCA la visita de algunas de esas personas, que nos han aportado nuevas informaciones, concordantes todas en demostrar que el proyecto de una marina de grandes veleros no sólo es factible, sino que fácilmente realizable, ya que cuenta el país con elementos necesarios para llevarlo a la práctica.

Uno de nuestros visitantes, persona de amplia vinculación, en círculos navieros, nos decía:

—No fuera de llevarse a cabo el proyecto de construir veleros de ultramar, la primera tentativa que se hiciera en el país. En tiempo de la colonización española se construyeron, en astilleros establecidos, entonces, en Buenos Aires, buques con madera del país, destinados a la navegación trasatlántica. Sin duda alguna, era aquélla una industria muy primitiva, pero si hubiera hallado estímulos, pudo bien convertirse en la base de una industria mayor, que orígenes igualmente humildes han tenido astilleros que hoy se cuentan entre los primeros del mundo.

En épocas más recientes se han hecho diversas tentativas para hacer florecer, en la Argentina, el arte de construir buques para la navegación de ultramar. Hace pocos años la casa inglesa Vickers Sons presentó una propuesta en aquel sentido, ofreciendo instalar en la Boca del Riachuelo, astilleros para la construcción de buques mercantes, con intenciones de ampliar luego la industria construyendo buques de guerra. También, no hace mucho, se proyectó construir, en la Dársena Norte, un baradero para construir transportes y buques auxiliares para la armada y elementos del país.

La despreocupación, más que otra cosa, ha sido la causa de que esos proyectos no se hayan llevado a la práctica y de que el país carezca hoy de los más elementales medios de transporte para luchar contra la tiranía de los navieros del exterior.

Ni siquiera, en las épocas de florecimiento, cuando los pródigos gobiernos argentinos derrochaban dinero en cosas inútiles, se pensó en crear subvenciones para estimular la creación de líneas de navegación nacionales, como ha hecho, por ejemplo, el Brasil, que halla hoy conveniente recompensa de una liberalidad que aquí se juzgara inútil.

El Brasil, en efecto, ha logrado imponerse a la conveniencia de las empresas de navegación extranjeras, poniéndose en condiciones de suplantarlas en el comercio trasatlántico, alineando, en un momento dado, cuarenta barcos de bandera nacional. No podemos, por cierto, hacer lo mismo nosotros a pesar de ser tan fuertes, económicamente, como la vecina república y a pesar de que nuestra producción cereal es más importante, en estos momentos para Europa, que el café brasileño.

La imprevisión y la falta de iniciativa son nuestros grandes males. Por eso pasamos momentos angustiosos cuando el factor exterior, en cual confiamos la solución de nuestros problemas, nos falta. Así padecemos hoy por la carencia de buques, porque hemos confiado siempre en los barcos extranjeros para el transporte de nuestra producción, cuando tanta conveniencia hubiéramos hallado en hacer ese transporte por cuenta propia, agregando a nuestros beneficios el de los fletes, pesado diezmo que pagamos por imprevisión y pereza.

—No es complicada ni dificultosa—agregó nuestro informante—la constitución de una marina nacional de veleros, sino que fácil y conveniente. Sobran en el país, elementos para ello y basta tender la vista hacia nuestros bosques para advertir la enorme reserva de materia prima que nos ha dado la naturaleza. El velero de alto bordo no ha sido derrotado aún, por el barco de hierro. Lejos de ello. En estos últimos tiempos se ha operado una resurrección en esa clase de construcciones, estimulada por lo costoso del mantenimiento de los grandes trasatlánticos. En los viejos astilleros ingleses se construyen, anualmente, centenares de esos buques. Suecia atiende gran parte de su comercio con buques veleros a los cuales se adapta una máquina sencilla para navegar cuando el estado del tiempo no favorece el uso de las velas.

¿Por qué no ha de tener la Argentina una marina igual? Por la naturaleza de su producción, nuestro país está llamado, por mucho tiempo, a vivir de un tráfico activo con Europa, que será, en el futuro, un mercado más conveniente aún de lo que ha sido hasta ahora. La distancia hasta los puertos europeos no es muy grande por otra parte, y el transporte de nuestros productos no sufriría gran demora usando veleros en cambio de barcos de vapor. Además, el transporte sería notablemente más económico, lo que valorizaría nuestra exportación.

Aparte de estas conveniencias, la marina mercante de veleros no sería sino una iniciación. Detrás de ella vendría otra industria: la construcción de buques de hierro, estimulada por el mayor tráfico y sería entonces posible alcanzar un ideal sin el que nuestro progreso será siempre efímero y sujeto al azar de las circunstancias. Al ideal de tener una marina mercante propia, elemento sin el cual es imposible el engrandecimiento nacional que no puede quedar circunscripto al dictado de las conveniencias o de las especulaciones de las empresas de navegación extranjeras.

OTRO TRIUNFO RADICAL

El ministro de la Guerra ha resuelto que se cambie, en la alimentación de los conscriptos, por pan blanco, el pan radical que hasta ahora se les proveía.

La razón del cambio obedece a que actualmente el pan blanco cuesta 18 centavos el kilo, lo que significa un precio económico que no grava la administración militar.

Nos felicitamos por la circunstancia y de que los conscriptos puedan gozar de ese beneficio. Tanto más por cuanto es consecuencia de una iniciativa radical, inspirada en el deseo de combatir una especulación, lo que ha hecho que tanto los conscriptos como la población puedan consumir pan blanco sin que cueste una exorbitancia.

Cuando el diputado Le Bretón propició la fabricación del pan radical, el plan blanco, valía 30 centavos el kilo. Su reducción, actualmente a 18, evidencia cuanto ha sido el éxito de aquella iniciativa y el positivo beneficio que encerraba: contrarrestar los efectos de una especulación que hubiera triunfado con graves consecuencias, sin la oportuna y feliz aparición del pan radical.

Empréstitos municipales

Los bonos de pavimentación

Por secretaría de hacienda de la intendencia se ha mandado depositar en el Banco de la Nación, a la orden del Crédito Público, la suma de 100.000 pesos como servicio de intereses y amortización de los bonos de pavimentación, por el trimestre que vence el 15 del corriente mes. Igual cantidad será depositada diariamente hasta la fecha mencionada, pues la suma total del servicio que debe realizarse es de 1.400.000 pesos.

El secretario de obras públicas de la municipalidad, el jefe de la oficina fiscalizadora y el director de alumbrado, que componen la comisión designada por el intendente para preparar la iluminación de la ciudad en los festejos del próximo centenario, se reunieron esta tarde en la intendencia, a fin de cambiar ideas acerca del modo de realizar la tarea que les ha sido encomendada. Como medida primordial se resolvió solicitar del intendente que pida a la comisión del centenario la entrega de la suma con que contribuirá a la iluminación de la ciudad, y tan pronto como se conozca el monto de la misma, la municipalidad agregaría por su cuenta otra cantidad hasta cubrir el presupuesto necesario para la iluminación.

La comisión resolvió, asimismo, efectuar en seguida la compra de los materiales necesarios para las instaaciones y estudiar la forma de reducir el proyecto presentado por la dirección de alumbrado, suprimiendo la iluminación de algunas calles y plazas. Puede adelantarse que el presupuesto definitivo para esta obra será bastante menor que el formulado por dicha dirección que ascendía, como se recordará, a 394.000 pesos.

El Ejecutivo y el Consejo Nacional de Educación

La deuda pendiente

Haberes del personal y de los maestros

Se están terminando las planillas en el Consejo Nacional de Educación, para proceder de un momento a otro al pago de los sueldos por el mes de enero, a los empleados administrativos y técnicos que prestan servicio en la repartición. Aun no se sabe cuando se podrá pagar a los maestros de las escuelas de la capital, pues se carece de los fondos necesarios para ello.

Motiva, en parte, esta situación, el hecho de que el gobierno nacional no haya pagado al Consejo, el tanto por ciento que le corresponde legalmente del total producido por el impuesto de contribución directa en 1915.

Como manifestamos en su oportunidad, la deuda del gobierno nacional, por ese concepto, alcanza a la suma de seis millones y medio de pesos, y su demora en el pago produce los trastornos consiguientes.

El consejo espera, sin embargo, que para hacer efectivo el pago de los sueldos a los maestros por el mes de enero, el gobierno adelantará, en estos días, el millón doscientos mil pesos, suma a que alcanza el presupuesto mensual.

En realidad no nos explicamos la demora del gobierno nacional en liquidar esa deuda, habiendo percibido los fondos, pues el impuesto de contribución territorial ha sido abonado en el mes de septiembre del año anterior.

Sería, pues, conveniente dejar al Consejo en situación de atender fácilmente las numerosas necesidades de las escuelas, disponiendo de los fondos que legalmente le corresponden, y cuya demora en entregarse no tiene explicación, pues se trata de beneficiar, únicamente, a la instrucción pública del país.

La delincuencia en Corrientes

CUATRERISMO, ROBOS Y CONTRABANDOS

Denuncias comprobadas

Prisión de autoridades

Fuga de un comisario de policía

Continúa la investigación

MONTE CASEROS, febrero 1.o — Siguen desarrollándose con el mayor éxito las gestiones indagatorias iniciadas por el inspector de policía del Alto Uruguay, señor Eliseo A. Cáceres, tendientes a esclarecer los hechos de que dí cuenta oportunamente sobre cuatrerías, robos, contrabandos de haciendas, etc., de que se han ocupado los principales diarios de ésa y de Corrientes.

El comisario departamental, Miguel García, fué separado de su puesto por haber sido plenamente comprobada su complicidad en contrabandos de varios miles de cabezas de ganado de la República Oriental.

Encuéntranse igualmente complicados el subcomisario de policía, destacado en el Puerto Ceibo, Juan Pedro Borda, el vicepresidente municipal, Eulogio Medina, y el hacendado Augusto Méndez, propietario de la mayor parte del ganado contrabandeado.

Ignóranse las medidas que ha adoptado el gobierno para penar a estos delincuentes, pues hasta la fecha, no han sido remitidos a Corrientes para su enjuiciamiento, suponiéndose que por tratarse de una defraudación al fisco, sean sólo acreedores a una fuerte multa, previa la reintegración al tesoro del Estado de las sumas defraudadas.

El ex comisario departamental, García, que había desaparecido de esta localidad a la llegada del inspector Cáceres, se presentó a la estación del ferrocarril días pasados, en circunstancia que pasaba para ésa el gobernador doctor Loza, con quien departió breves momentos.

Sobre este funcionario recaen además sospechas fundadas que lo inculpan directamente en los siguientes delitos: retención indebida de los sueldos destinados a pagar a su personal; falta de represión del juego, alcoholismo, vagancia, cuatrerismo; abusos de autoridad; intromisión en política e irregularidades en la instrucción de algunos sumarios criminales. Créese que comprobados igualmente estos cargos, el gobierno se verá en la imposibilidad de reponerlo en su puesto, pues tal acto importaría una afrenta ignominiosa al decoro de este pueblo y a las instituciones provinciales. Espérase por el contrario, que se adoptarán enérgicas medidas tendientes a la comprobación y represión de estos hechos y principalmente a la dilucidación de ciertos crímenes, como la muerte de los hermanos Vallejos, ocurrida ha poco en la estación Naranjito, de este Departamento, sobre cuyo hecho existen vehementes sospechas de complicidad de personas que eran autoridad en esa sección por ese tiempo, sospechas que subsisten, pues el sumario no arrojó luces, ignorándose si fué asesinado, cómo y quienes lo consumaron. Sábese no obstante que el inspector Cáceres se ocupa actualmente de este asunto.

El subcomisario Borda, que estuvo varios días detenido en la policía local, fué puesto en libertad — dícese — bajo fianza y por orden superior.

Medina prestó declaración, pero aún se halla en libertad y continúa ocupando el cargo de vicepresidente municipal, sublevando la opinión pública.

El inspector señor Cáceres continúa organizando el personal de la policía local y al efecto, ha propuesto para el desempeño de los cargos vacantes, a personas de muy buena reputación, en la forma siguiente: Capitán de gendarmes, Domingo Arce, suboficial jubilado del ejército; comisarios de la primera sección (Charcas), que era la más azotada por el bandolerismo, Ramón Farías, suboficial jubilado del ejército nacional; Miguel Olaondo y Eugenio Benítez, ciudadanos de muy buenos antecedentes y de filiación liberal (gubernista); tercera sección (Parada Acuña), Ramón Méndez, de igual condición y filiación que los anteriores, confirmándolo en su puesto; cuarta sección (estaciones Naranjito - Mocoretá), Francisco Bortagaray, hijo de una distinguida familia de Curuzú Cuatiá; y comisario encargado del orden de la ciudad, al señor Patricio Martínez. La inclusión de esta persona de innegable probidad e idoneidad para el desempeño de ese puesto, levanta marcadas resistencias entre los caudillos del oficialismo por el hecho de ser radical. Entre el elemento más representativo de la población versa el comentario sobre estas designaciones y piénsase que si el gobierno quiere sanear definitivamente el departamento de los males qu lo agobian, tendrá que confirmarlas.

Fué propuesto para la subcomisaría de Puerto Ceibo el señor Laureano Ramírez, persona caracterizada y también de filiación liberal. La ciudad hállase ya tranquila; los agricultores y ganaderos están muy satisfechos de la gestión policial.

Circula el rumor de que será nombrado comisario departamental el distinguido facultativo, recientemente establecido, doctor Ismael Llano, cuyo nombramiento puedo asegurar será muy bien recibido por la población, por tratarse de un hombre recto e independiente.

Espérase que el gobierno disponga cuanto antes una minuciosa inspección a la municipalidad, que está completamente desquiciada, para coronar la obra del señor Cáceres y del inspector de receptorías, señor Chavarría, que está actualmente interviniendo la receptoría local.

Ha causado gran sorpresa la confirmación de José Campodónico, como juez de paz del Departamento, funcionario contra el cual hánse formulado muy graves acusaciones ante los Tribunales de Corrientes y Goya y ocupado en términos desfavorables en grado sumo la prensa de esta provincia.

El comité radical activa su propaganda y acción en presencia de la proximidad de la gran lucha comicial de marzo y abril. Ha dispuesto la instalación del comité del Puerto Ceibo para el domingo 6 de marzo próximo, en cuyo acto se efectuará la incorporación definitiva de los elementos que respondían a la tendencia política del doctor Mora y Araujo y del coronel Garrido, recientemente incorporados. Asimismo, de otro comité en la estación Libertad y reorganización del de Parada Acuña. Reina un entusiasmo indescriptible en las filas radicales motivado por las incorporaciones que se reciben a diario en toda la República y por la fecunda labor desarrollada en estos últimos tiempos por el comité central de la provincia.

Aquí también se reciben continuamente adhesiones de ciudadanos de reales prestigios.

En el Palacio de Justicia

Reapertura de los tribunales

Hoy a las 12 han reanudado sus tareas los tribunales. Han vuelto a abrirse las anchas puertas del Palacio de Justicia y, junto con el aire y el sol, de nuevo ha penetrado en él el público singular y presuroso que lo es característico.

El contraste entre ayer y hoy es evidente, brusco. Durante el último mes, era un silencio impresionante en las macizas galerías, cuyo aspecto se hacía lóbrego en la semioscuridad. Ya hoy el roce de los pasos y el murmullo de las voces resonaban por las enormes bóvedas: señal de vida, de labor.

Sin embargo, la animación distaba mucho de haber vuelto a la normalidad. No todos los juzgados se habían abierto aún: algunos magistrados estaban en retardo; y también faltaban la mayoría de los abogados. Las playas de mar y los pueblos de veraneo tienen demasiados encantos, brindan demasiados atractivos y reparos en el bochorno del caluroso estío.

En las oficinas que funcionaban esta tarde, el trabajo era lento, descansado, escaso. Parecía que solo hubieran acudido a los tribunales las personas que tenían algún pleito premioso, inoportunamente paralizado por la feria.

Sin embargo, si hemos de atenernos a los comentarios sorprendidos en los pasillos, este año se apresurará el restablecimiento completo del trajín habitual. "En esta situación de penurias que a todos nos acosan—se decía—no hay pleitos que no corran prisa: todo apura: ya se decidirán a volver los rezagados".

La razón es de peso: cabe creer en el pronóstico.

Pases de directores y maestros

Razones de mejor servicio

Aunque no muy a menudo suelen llegar al Consejo Nacional de Educación, notas en que los consejos escolares de distrito, comunican que por razones de mejor servicio, sin agregar antecedentes, han resuelto trasladar a un director o maestro, cuando no a varios, y piden aprobación de la medida. Se ha dado el caso de que en un consejo escolar se cambiaron, sin causa justificada, a casi todos los vicedirectores, y, lo que es más grave, sin consulta previa a los interesados.

La inspección técnica de la capital, se viene oponiendo en sus informes, a que la superioridad acepte tales resoluciones, porque al prestarse acuerdo a lo solicitado, vendría a concederse derechos a los consejos escolares que pondrían en peligro la estabilidad del magisterio de instrucción primaria.

El maestro de escuela, por la calidad de su tarea, no puede dar lugar a dudas con respecto a sus condiciones de moralidad y competencia. Y si ello ocurre, no es con el traslado por razones de mejor servicio que se ha de mejorar a un empleado que ha perdido su integridad moral o que no posee los hábitos del trabajo.

Creemos, también, que los consejos escolares no son los llamados a proponer, por iniciativa propia, sin razones ni fundamentos, medidas de tal naturaleza.

Hay, como causa obligatoria, cuando del traslado de maestros se trata, la influencia directora, que reconociendo en tal empleado pocas condiciones de laboriosidad, creen, sin emplear los recursos que la reglamentación establece, más fácil la eliminación que la conversión con observaciones técnicas, lecciones modelo, o críticas razonables.

Las mismas causas son las que pueden aducir los consejos escolares para pedir el traslado de un director, aún cuando nadie podrá discutir, que si en una escuela el funcionario no puede cumplir con su deber, le será fácil llenarlo en otra.

Tal afirmación sería un desconocimiento absoluto de las funciones directivas, de su influencia moral sobre los maestros y alumnos y de la importancia del cargo que desempeñan.

Debemos manifestarnos contrarios al pase de maestros por razones de mejor servicio o por causa de indisciplina; cuando un miembro del magisterio no responde a las exigencias del cargo, corresponde de inmediato la investigación sumaria y la aplicación de las medidas correspondientes. El personal de las escuelas primarias, en inmensa mayoría, es preparado, inteligente y moral; los casos especiales que no reunen estas condiciones no deben andar molestando de escuela en escuela. Si no responden a las condiciones que debe reunir un buen maestro, llámesele al cumplimiento en forma del deber y si sus condiciones naturales no se lo permiten, es preferible para la escuela, para el maestro y para los alumnos que se le confían, la eliminación antes que el traslado.

EN EL 9 DE INFANTERIA

Desarrollo de la tifoidea

CORRIENTES, febrero 1.o — La tifoidea sigue desarrollándose con caracteres graves en el regimiento 9 de infantería. Como consecuencia de este mal se han producido ya varios casos fatales.

En vista de que del análisis, el agua ha resultado de excelente calidad, he conversado con un médico sobre la posible causa del desarrollo de la epidemia.

El facultativo me dijo que las causas del mal deben radicar en la mala aplicación de la inyección antitífica, que requiere cuidados y condiciones especiales, pues de lo contrario resulta contraproducente.

Sería el caso de que la superioridad tomara medidas en el sentido de adoptar resoluciones que conjuren el peligro a que están expuestos los soldados de dicho regimiento.

La prisión del doctor Moreno en La Rioja

Un suceso elocuente acaba de poner de manifiesto las profundas convicciones que sobre la libertad de palabra tiene el oficialismo riojano, y que comparten con absoluta unanimidad los poderes que secundan su acción en la provincia.

A raíz de una conferencia política y a base de testimonios descalificados, el doctor Moreno ha sido aprehendido por la policía de aquel gobierno y sometido a proceso por un juez que responde al mismo.

El telegrama que ha hecho pública la noticia aquí, señala los motivos ocultos de la prisión y sugiere las consecuencias que ella ha de tener en aquella provincia.

Trátase de un atropello que no justifican siquiera las tendencias regresivas de aquella oligarquía, ni mucho menos la categoría intelectual de la víctima, que en ningún instante, ni en el calor de la improvisación, pudo dar pie a un proceso de la índole del que se le incoa.

Todo indica, pues, el propósito deliberado de anular la propaganda radical en La Rioja, atemorizando a sus propulsores. Procedimiento erróneo que dará los resultados directamente opuestos, en razón de su carácter despótico que pone de relieve la mezquindad de ideales de quien lo sustenta.

He aquí la comunicación a que nos referimes:

"LA RIOJA, enero 31. — Hoy fué detenido por orden del juez doctor Villafañe el delegado del Comité Nacional doctor Julio del C. Moreno, con motivo de la conferencia política que dió anoche, caracterizándose durante la misma por la corrección y la cultura de sus manifestaciones. Se le forma proceso sobre la base de tres testimonios descalificados, cuyos deponentes son adictos al gobierno, prueba evidente de la confabulación tramada para suprimir las libertades políticas. Protestamos ante el ministro del interior. — Pelagio B. Luna".

Correos y Telégrafos

SUCURSAL DE BELGRANO

Durante la administración del doctor Rossetti, fué propuesto para llenar el cargo vacante de encargado de esta sucursal un empleado que, según parece, no reunía las condiciones de antigüedad y contracción que son necesarias para un ascenso.

Por ésta razón, el doctor Alcao, procediendo con toda imparcialidad ha ordenado suspender la propuesta, hasta tanto estudie detenidamente la foja de servicio de varios empleados que se encuentran en condiciones de ascender.

La policía del Chaco

Procederes censurables

PUERTO BERMEJO, febrero 1.o. — Los atropellos de la policía que no respeta ni a las personas ni a la propiedad, tienen justamente alarmado al vecindario.

El señor Santos Escalante fué agredido en su propio domicilio por un gendarme. La víctima, en uso de legítimo derecho, pues su vida corría peligro, desarmó al representante de la autoridad y comunicó al comisario lo ocurrido. Pero el comisario, lejos de cumplir con su deber, detuvo al señor Escalante y lo tuvo preso e incomunicado en un calabozo durante 24 horas.

A otro vecino, un gendarme le incendió el rancho y hasta este momento el criminal goza de completa libertad y hasta de la confianza de sus superiores.

El vecino Miguel Jiménez fué víctima de un atropello y como fuera a la jefatura a quejarse de la falta de justicia, se le prendió por un delito imaginario y se le envió a la cárcel.

Entretanto, los garitos funcionan que es una maravilla, concurriendo a ellos la comisión del Bermejo, el comisario y demás empleados de policía.

En el comedor de la comisión del Bermejo se juega por dinero hasta altas horas de la madrugada.

Es imprescindible que venga una intervención que proceda con energía, pues aquí por falta de garantías ya no se puede vivir tranquilamente.

Ley de accidentes del trabajo

Tentativas de violación

LAS COMPAÑIAS DE SEGURO

Caja de garantías

Propoción de los accidentes

El alcance de la ley

En su debida oportunidad, este diario fué el primero en ocuparse de la reglamentación de la ley de accidentes del trabajo, que es indiscutiblemente, la legislación más avanzada de cuantas se han sancionado en el país, y en la cual ha colaborado eficazmente el grupo parlamentario radical en la forma que es del dominio público.

Ayer hemos acudido a entrevistar al director interino del departamento nacional del trabajo, doctor Alejandro Ruzo, para solicitarle las novedades que se habían producido desde que esa ley ha entrado en vigencia.

50 accidentes diarios—

La sanción y reglamentación de la ley de accidentes del trabajo ha venido a producir una intensa labor en la repartición que transitoriamente tengo a mi cargo, pues una de sus cláusulas establece la obligación por parte de las compañías, empresas y patrones de denunciar a la policía, a la prefectura marítima, según en el radio donde se hubiera producido el accidente, y a la vez al departamento nacional del trabajo.

Con decirle que el promedio de los accidentes diarios puede estimarse en 50 casos, usted puede desde luego formarse una idea de lo que ese detalle comporta.

Cómo se pretende violar la ley—

Con un desconocimiento del verdadero alcance de la ley y de sus disposiciones terminantes en su reglamentación, los patrones han creído encontrar un medio de substraerse a su alcance de acuerdo con aquel adagio: "falta la legge falto il ingano", con el expediente de hacer firmar a la víctima o a sus deudos de que el accidente ha sido producido por negligencia del obrero o del empleado.

Ese es un recurso ingenuo, pero falla absolutamente por su base, pues la ley declara de una manera terminante que en todos los casos, y aun en aquellos en que realmente el accidente pueda haberse producido por negligencia del obrero, siempre es responsable el patrón, la empresa o la compañía para quien trabajaba.

Lo curioso es que las víctimas, sin darse cuenta de lo que hacen, se prestan a esa treta, pero felizmente para ellos, la ley los ampara en la forma más absoluta.

—¿Pero los patrones se apresuran a formular las denuncias respectivas?

—No siempre. Esto quizá ocurre porque aún no se ha hecho la debida propaganda en ese sentido, el jefe de policía y el prefecto general de puertos de la capital, han puesto en movimiento a todo su personal a fin de notificar a las empresas, compañías y dueños de fábricas y talleres a fin de que en lo sucesivo no interpongan el pretexto de ignorar la ley, por más que eso no los pone a cubierto de la responsabilidad, ni menos de las multas que incurren por la ocultación de los accidentes.

Los seguros—

—¿Los patrones están defendidos mediante los contratos y primas abonadas a las compañías de seguros?

—Esos contratos y primas carecen de todo valor por la sencilla razón de que ninguna de las compañías ha cumplido con las disposiciones de la nueva ley de accidentes del trabajo.

—¿ . . . ?

—Así como lo oye. Ninguna compañía se ha presentado al Banco de la Nación Argentina a efectuar el depósito de garantía de pesos 50.000 que exige como condición previa la nueva ley; ni tampoco han presentado conjuntamente con ese comprobante sus reglamentos y estatutos, a fin de que la asesoría del departamento nacional del trabajo expida un informe certificando si realmente esas sociedades de seguros están organizadas de acuerdo con la responsabilidad que les exige la legislación que nos ocupa.

—¿De manera que los contratos firmados por los patrones con esas empresas...

—Carecen de valor legal; y las primas percibidas por ese concepto son ilegales.

Caja de garantía—

—Creo, doctor Ruzo, si mal no recuerdo, que la ley habla de la constitución de una caja de garantía...

—En efecto; el departamento nacional del trabajo se ha puesto de acuerdo con la Caja de Jubilaciones y Pensiones, al efecto del funcionamiento de la Caja de Garantía, la que viene de hecho a ser una dependencia de aquella, y en que deben los industriales, empresas y patrones efectuar el importe de las indemnizaciones en los casos en que el accidente ocasione la muerte o una lesión que determine la enajenación mental permanente.

—¿Ocurre con esa Caja de Garantía lo mismo que con la cuenta de las compañías de seguros en el Banco de la Nación?

—No, señor; la caja en cuestión está funcionando y ya ha recibido algunos depósitos los pocos que han sido efectuados hasta la fecha por los patrones que reconocen que si quieren ponerse a cubierto de una serie de juicios onerosos les conviene acatar las disposiciones de la ley en todas sus partes.

Pleitos a granel—

—¿Usted cree, doctor Ruzo, que esta ley será muy resistida?

—Desde luego; esta ley, por su amplitud, no será bien interpretada en los primeros momentos, y los patrones no solamente van a resistirla, sino que intentarán violarla, lo que tiene forzosamente que dar margen a un millero de pleitos, y como consecuencia lógica a la especialización de una legión de abogados que tomarán los unos la defensa de los capitalistas y otros la de los obreros.

El departamento nacional del trabajo ha habilitado una sección especial para dar a los patrones todo género de informaciones y aclaraciones necesarias para que éstos interpreten debidamente la ley y evitarles las molestias y erogaciones que originan los pleitos.

UNION CIVICA RADICAL

CONMEMORACIONES DEL 4 DE FEBRERO

ACTOS A REALIZARSE EN TODO EL PAIS

La conferencia de anoche

DIVERSAS INFORMACIONES

UNA FIESTA RADICAL

Conmemorando el 4 de Febrero

Un núcleo de radicales ha tenido la feliz idea de invitar a todos los correligionarios que deseen participar en ella, a una fiesta campestre que se realizará el domingo próximo en una quinta de los alrededores de la capital, conmemorando el 4 de Febrero.

Mañana serán repartidas por los comités circunscripcionales invitaciones en este sentido que van firmadas por los señores: Antonio Lozano, C. Francisco R. Denis, Atilio Larco, Dr. Francisco Beiró, S. Pedro C. Ramos, Dr. Leopoldo Larco, Carlos Dubini, José Lamberti, Carlos Pietra, José Luis De Rosso, Dr. Juan José Frugoni, Domingo Casolnovo, Nicolás Selen, Sinibaldo Vidal, Jorge Bravo.

La fiesta, dado su carácter y quienes la prestigian, promete resultar una espléndida afirmación de radicalismo y es desde luego una bella idea.

✡ ✡ ✡

CORDOBA

La convención provincial

CORDOBA, febrero 1. — En la presente semana la convención provincial de la U. C. R. proclamará su candidato á senador por la capital.

✡ ✡ ✡

EN LA CIRCUNSCRIPCION 13.a

La conferencia celebrada anoche por esta circunscripción congregó en la esquina de las calles Chile y San José un público numeroso, que llenaba por completo la plazoleta que forma la intersección de las dos calles. El animado aspecto de los concurrentes, en su mayoría gente humilde, era un espectáculo inusitado para el vecindario.

La conferencia se inició con la llegada del diputado nacional doctor Tomás A. Le Bretón, que ocupó seguidamente la tribuna, pronunciando un discurso de singular interés. Se refirió en primer término a la obra socialista, que estudió en diversos aspectos sacando la consecuencia de su esterilidad.

Pero el apostolado de esos elementos tiene además un fruto perjudicial, pues que no pudiendo crear se dedican a obstaculizar la obra de los que trabajan, y es así que tendremos este año un presupuesto que excede en cuarenta y ocho millones al que había de aprobarse este ejercicio, y que por la obstrucción de esa minoría inadaptable naufragó. Consiguientemente, la diputación socialista le cuesta al país este año, además de sus dietas, los cuarenta y ocho millones, y convierte a sus representantes en los legisladors más caros del mundo... Lo que es muy poco socialista.

Con palabra sencilla explicó el doctor Le Bretón a sus oyentes esos tópicos de la tarea anuladora del socialismo local, teniendo discretos argumentos pintorescos, que el público, compenetrado de la intención, aplaudía con entusiasmo.

El diputado por la capital trató luego de la acción del partido, exhortando a sus afiliados a propagar la idea radical con fe y persistencia, para que a la hora del triunfo — "pues triunfaremos", añadió — el país vea en nosotros la agrupación que forma el electorado de todas las provincias, consagrándola así como la aspiración argentina por excelencia, que ésto quiere ser la Unión Cívica Radical.

El doctor Le Bretón fué ovacionado al terminar su parlamento, sucediéndole en la tribuna el Dr. José León Rodeyro, quien acababa de llegar de Entre Ríos, donde presenció la elección del domingo, y que historió ese acto verificado en comicios libres con una ejemplar prescindencia del gobierno radical.

Luego hablaron los señores José González Pagliere, Evaristo Manrique y Alejandro J. Hayes, siendo también muy aplaudidos.

La concurrencia se disolvió al terminar el acto, con sonoros vivas al partido Radical.

✡ ✡ ✡

POR LAS CIRCUNSCRIPCIONES

—El subcomité "Viva la Patria" realizará el jueves próximo 3 de febrero, una conferencia y manifestación cívica. Se iniciará el acto a las 8.30 p. m., en la esquina de las calles Canalejas e Hidalgo, donde pronunciarán discursos los señores: doctor González del Solar, Pascual Passarella y Felipe Torcuato Black.

Terminado el acto, se irá en manifestación por las calles Canalejas, Rojas, San Eduardo, Cucha-Cucha, a Rivadavia, donde incorporados manifestantes a los radicales de la sección 6.a, seguirán por Rivadavia hasta el subcomité, en cuya inauguración harán uso de la palabra los diputados nacionales: señor José Luis Cantilo, Delfor del Valle, y los doctores José Marcos Pagliere y Pedro López Anaut.

—El comité de la sección 3.a (Santa Lucía), efectuará una conferencia el 4 de febrero a las 9 de la noche, en la plaza Herrera, donde harán uso de la palabra varios oradores que serán anunciados oportunamente.

—He aquí la lista de la comisión directiva del subcomité del circuito 49 de la circunscripción 7.a, recientemente inaugurado, y que tiene su secretaría en Medrano 49, donde se atiende a los adherentes diariamente, de 8 a 10 p. m.:

Presidente, Miguel Ortiz de Zárate; vice, Amadeo Costa; secretario general, Eduardo H. Hoffmann; secretarios: Angel Dubini, Antonio Marchessi, Antonio Ferrari, Juan José Marroig, Bonifacio Gerri; tesorero, Andrés Costa; pro, Máximo Luna; delegados al comité: doctor Guillermo Molinelli, Mancel Alfonso, vocales: Agustín Costa, Pedro S. Costa, Juan C. Nondaro, J. Carosso, Pedro Cuono, J. Cánepa, Froilán Rosales, Máximo Rocha, Francisco Cueno, J. M. Florido Alsina, Jesús P. Ovejero, José P. Rolla, Juan Díaz Alfaro, Jacinto Alegre, Alejandro Alegre, Alfonso Luciano Cooche, Mauro Simón Costa, Eduardo Martín, Agustín Alegre, Mariano de la Fuente, Juan Monge, Anacleto J. Paz, Aureliano B. Ortiz, Esteban R. Morando, J. Premoli, Jorge Rouge.

El día 3 del actual, a las 8 y 30 p. m., tendrá lugar la inauguración del subcomité radical "Chacabuco", de la circunscripción 5.a cuyo local está situado en la esquina de las calles Malvinas y Directorio. Previamente se realizará una conferencia de propaganda en las calles Curapaligüe y Rivadavia, y luego se irá en manifestación hasta el local del subcomité, donde hablarán otros oradores. Harán uso de la palabra los señores Delfor del Valle, Pereyra Rozas, Italo di Napoli, P. Enrique Barbieri, Jacobini y otros que se indicarán en oportunidad.

—Ha quedado definitivamente instalado en su nuevo local calle Cangallo 2755 el "Club 4 de Febrero", que tiene sus reuniones los jueves. Se reciben adhesiones de 9 a 11 p. m.

—El comité de la circunscripción 10.a efectuará el próximo jueves 3 de febrero, a las 8 y 30 p. m., una conferencia y manifestación en la calle Rivadavia esquina Sarandí, en cuyo lugar harán uso de la palabra los señores: diputado nacional doctor Tomás A. Le Bretón y Guillermo Súllivan. Terminado este acto, se irá en manifestación hasta el ocmité local donde disertarán los doctores: Arturo L. Hearne y José León Rodeyro.

—El club "Aristóbulo del Valle" ha organizado un acto cívico en conmemoración de la revolución de 1905, que tendrá lugar el viernes 4 del corriente, a las 5 de la tarde, en el panteón de los caídos el 90.

Harán uso de la palabra los señores doctores: Juan José Frugoni, José M. Giuffra, Felipe T. Black, Martín Cires Irigoyen y Alejandro Joseph Hayes.

—Hoy martes, 1.o de febrero, a las 9 p. m., el comité radical de la circunscripción 14, realizará una conferencia de propaganda pública en la intersección de las calles Montevideo y Córdoba. En este acto harán uso de la palabra los señores: doctor Alois Bachmann, doctor Guillermo Fonrouge, señor José Niseggi, señor Domingo Basili.

—El comité de la juventud, "Angel Pizarro Lastra", invita a sus adherentes a la reunión que se celebrará hoy martes, a las 8.30 p. m., para tratar asuntos de importancia.

✡ ✡ ✡

BUENOS AIRES

El radicalismo en la provincia. — Impresiones de Pehuajó

Nos escribe nuestro corresponsal en esta floreciente localidad:

"Pehuajó es un fuerte del radicalismo, y ello lo comprueban los triunfos que ha obtenido en las elecciones nacionales anteriores, medianamente garantizadas. El padrón electoral de este año contiene cuatro mil seiscientos treinta y un inscriptos, de manera que conviene prestarle especial atención. En los últimos tiempos se han recibido nuevas adhesiones, algunas de ellas prestigiosas, por su calificación. Su principal dirigente es el señor Carlos M. Catalá, distinguido y antiguo radical, en torno de quien se agrupan las unánimes simpatías de sus colaboradores y amigos que descuellan.

En Pehuajó se observa la más firme cohesión y unidad de esfuerzos y propósitos. No está dividido en círculos o grupos; predomina una tendencia general y está representada por lo mejor que tiene el vecindario.

Pero frente a estas ventajas, tiene, también esta ciudad, sus inconvenientes: una policía opresora y abusiva; en el concepto peor de la frase y el desvalijamiento que despiadadamente hace el oficialismo de libretas a los ciudadanos independientes y opositores. Se dice que el oficialismo retiene en sus cajas de fierro alrededor de 1200 libretas.

Aquí se descompone actualmente el electorado en cuatro grandes fracciones, siguiendo su proporción en el orden siguiente: a) radicales; b) comunales (ex principistas) que responden al doctor Leopoldo R. Nieto y señor Alberto F. Naón, hermano del ministro del mismo apellido; c) conservadores disidentes, a quienes el gobernador señor Ugarte les quitó la situación porque el radicalismo triunfó sobre ellos el año pasado, y que responden a los señores ex senador Antonio Azcona y Pastor H. Victorica, tienen éstos aun mayoría en el concejo deliberant, y finalmnte los ugartistas, que dirige el señor Luis Argento y el comisario de policía Arturo E. Grigera. Este último aspira a una diputación en marzo.

Los ugartistas locales son muy pocos, pero todos ellos viejos camaleones de la política y llenos de mañas. El secuestro de las libretas, en la alarmante proporción expresada, revela categóricamente la propiedad de estas calificaciones.

Grandes y frecuentes abusos cometen a diario; los balances municipales no se publican, a los empleados no les pagan, los garitos funcionan en todas partes, se favorece al delito y se indulta en una forma escandalosa, a los opositores se les niega justicia y se les persigue. Es una campaña, en fin, de amargas crueldades y de siniestras proyecciones. Parece que las siete plagas de Egipto se hubieran desencadenado en esta progresista localidad. Se fraguan cartas apócrifas y hasta a los presos y detenidos en la comisaría que se quejan con razón se les hace firmar desmentidos, arrancados a la fuerza. Igual estratagema se estila en caso de heridos por amigos del oficialismo.

Tendría que agregar tal vez algo más sombrío a todo ésto, pero creo que con lo expresado a la ligera es, si no suficiente, al menos gráfico, para expresar lo que aquí ocurre.

Conmemoración del 4 de febrero

TIGRE, 1.o — Con motivo del aniversario de la revolución de 1905, el comité radical festejará dicha fecha con una velada cívica que se efectuará en el salón-teatro de la sociedad italiana, el 4 del corriente, a las 9 p. m.

Varios oradores del comité de la capital harán uso de la palabra, para recordar la fecha que motiva el acto.

GENERAL BELGRANO, 1.o — El 4 del corriente, con motivo de cumplirse un nuevo aniversario de la revolución de 1905, se hará una distribución de víveres y ropa a los pobres, patrocinada por el comité radical de la localidad.

La velada radical del domingo

MONTE GRANDE, 1.o — El domingo próximo se realizará la asamblea política y función teatral en el local de la sociedad italiana, organizada por el comité radical de la localidad.

La parte teatral estará a cargo de la compañía nacional que dirige el actor Emilio Lala.

Una delegación del comité central hará acto de presencia, haciendo uso de la palabra algunos de sus miembros.

Han prometido asistir numerosas familias de las localidades vecinas.

Próximas conferencias. — Manifiesto del comité local

BOLIVAR, 1.o — El comité local del partido Radical ha lanzado el siguiente manifiesto:

"Habiendo resuelto este comité que el domingo 13 de febrero se celebren dos conferencias cívicas, una por la tarde en una de las plazas públicas centrales (Mitre o Alsina), y otra, por la noche, en el teatro San Martín; conferencias a las que asistirán distinguidos oradores de la Capital Federal, La Plata y pueblos vecinos, se invita a ustedes y al pueblo en general, sin distinción de colores políticos, a concurrir a ellas con el fin de oir esbozar temas de palpitante actualidad, como de contribuir con estos actos de democracia pura a la mayor vinculación y solidaridad de ideas, entre los que, anhelando vivamente el progreso y bienestar de nuestra patria, ostentan como programa de indiscutible valor: "gobiernos emanados de la voluntad popular" para el pueblo y por el pueblo".

Continúa en otras consideraciones el citado boletín, terminado con una invitación a los ciudadanos para concurrir a la estación ferroviaria el día indicado a recibir a los delegados y oradores que llegarán a las 3 p. m.

Dadas las numerosas adhesiones con que cuenta el radicalismo en esta fracción política en la localidad, el acto promete alcanzar proporciones inusitadas.

Nuevo comité

CHIVILCOY, 1.o — En el cuartel 15 de este partido se ha instalado un subcomité de la Unión Cívica Radical, con asistencia de los elementos más caracterizados, siendo numerosos los adherentes.

Procedióse a la elección de la comisión directiva resultando electos para los cargos que se designan a las siguientes personas:

Procedióse a la elección de la comisión digoyen, coronel Pereyra Rosas; presidente, señor Juan Martín Zavaleta; vice, señor Domingo Saralegui; vice 2.o, señor Ramón Sosa; secretario general, señor Eusebio Indacochea; secretarios, señores Lázaro Saralegui, Eduardo Saralegui y Pedro Arreche; tesorero, señor Juan Curuchet; pro, señor Agustín Arreche; delegados, señores Martín Zavaleta y Pedro Zavaleta.

Actos de propaganda

CARLOS CASARES, 1.o — En esta localidad se darán varias conferencias en la semana próxima, organizadas por el partido Radical.

Se espera que resulten brillantes, dado el gran número de adherentes con que cuenta el partido en ésta y en as localidades vecinas.

El radicalismo local

9 DE JULIO, 1.o — Continúan con mucho entusiasmo las adhesiones al partido Radical; actualmente el número de adherentes alcanza a 1.222.

Uno de estos días se realizará una conferencia cívica para intensificar la propaganda y activar los trabajos electorales de la futura campaña.

Manifestación en Alberti.

CHIVILCOY, 1.o — Comunicaciones de Alberti, anuncian para el domingo 13 de febrero, la manifestación pública organizada por la comisión directiva del comité radical de esa localidad. Concurrirán delegaciones de la capital y pueblos cercanos.

Conferencia en Burzaco

SAN VICENTE, 1.o — Comunican de Burzaco que el comité de la localidad ha resuelto celebrar una gran conferencia pública el domingo 13 del corriente.

Después del almuerzo con que se obsequiará a los correligionarios, harán uso de la palabra los delegados del comité central, como también los distintos representantes de los pueblos limítrofes y dirigentes del comité local.

Reina gran entusiasmo en todos estos pueblos del Sud, con motivo de la próxima gran campaña electoral, y con ese motivo se intensifican los trabajos tendientes a aportar el triunfo.

La propaganda radical. — Diversas informaciones

LA PLATA 1.o — Prosíguese con toda actividad los trabajos políticos que la comision de propaganda nombrada al efecto, ha iniciado con todo entusiasmo en esta ciudad.

A la inauguración de clubs y comités seguirá ahora una serie de conferencias doctrinarias a realizarse en diversos puntos de La Plata.

Las más próximas a realizarse son las siguientes:

Comité de la sección 3.a; El viernes 4 del corriente se verificará a las 8.30 de la noche en la plaza Dardo Rocha una conferencia política a cargo del comité de esta sección.

Harán uso de la palabra en dicho acto los señores Eulogio Fuentes, Rodolfo Malbrán, Raúl Usal y Raúl Lozano.

Comité de la sección 5.a: El sábado 5, a las 8 y 30 p. m. se llevará a cabo en los Hornos una conferencia política a cargo del comité de la sección 5.a de la Unión Cívica Radical.

Han sido designados para hacer uso de la palabra en dicho acto, los señores Luis Monteverde (hijo), comandante José Díaz, Jenaro W. Cooke (hijo), y Manuel Osares Soler.

Comité de la sección 8.a (Berisso): El domingo 6 se realizará en Berisso, a las 5 p. m., en la esquina de las calles Montevideo y Río de Janeiro una conferencia a cargo del comité de esa sección.

Han sido designados para hacer uso de la palabra los señores Pardo Campos, Sadok Vidal Luna, ingeniero Zuleta y Navajas Jáuregui.

Actos del partido. — La asamblea del domingo

BRAGADO, 1.o — El domingo próximo el partido Radical realizará una asamblea pública, que tendrá lugar en el teatro Francés.

La delegación del comité central estará formada por el diputado nacional Delfor del Valle y los doctores Julio A. Rojas, Víctor M. Molina y Héctor H. Baudon, quienes harán uso de la palabra.

✡ ✡ ✡

ENTRE RIOS

Adhesiones al radicalismo

PARANA, 1.o — Comunican de Victoria que el doctor Juan Argentino Savino, de esa localidad, ha solicitado ser inscripto como afiliado al partido Radical.

También el señor Pedro Mundani, del mismo punto, ha hecho la misma solicitud del doctor Sasino.

Elementos como los señores Savino y Mundani es lo que necesita el partido Radical local, hombres laboriosos y honestos que tienen gran arraigo en el partido y que sin duda provocarán otras importantes adhesiones.

✡ ✡ ✡

LA RIOJA

El radicalismo en la provincia. — Elección acertada

LA RIOJA, 1.o — Ha sido elegido presidente del comité radical de la capital don José E. Páez.

Este nombramiento ha sido recibido con simpatía; la designación traerá aparejada una nueva era de trabajos y propaganda, que el señor Páez ha resuelto iniciar de inmediato.

✡ ✡ ✡

SAN LUIS

Jira departamental. — Comité radical en San Francisco

SAN FRANCISCO, 1.o — La jira política emprendida por el señor D. Francisco M. Conche y otros, tiene por objeto la instalación de un comité radical.

En el vecindario ha sido acogida muy satisfactoriamente esta decisión del comité radical de la provincia.

✡ ✡ ✡

CLUB AUXILIAR "CORDOBA"

Ha quedado constituída en la siguiente forma la comisión directiva del club auxiliar "Córdoba", inaugurado días pasados en el Dique número 1, acto del que nos ocupamos en su oportunidad:

Presidentes honorarios: Doctor Hipólito Irigoyen y señor Santiago Bucigalupe; presidente, Mario Faldotti; vice 1.o, Francisco A. Fusaroli; vice 2.o, Guillermo Armonino; vice 3.o, Eduardo Erminioni; tesorero, Edaurdo De Lázzaro; protesorero, Manuel Gómez; secretario general, Luis Tossi; secretarios: José L. Repetto, Celeriano T. Dabue, Juan Farnochia, Enrique Polero; vocales: A. J. Ibarra, Domingo J. Rossi, Enrique Resico, Juan Haramboure, Ubaldo Chiappa, Roque Martí, José Rezónico, Víctor Manetti, Juan M. Sossa, Faeundo Lucero, José M. Quintas, Escolástico Orué, Teodoro Pérez, Eduardo Solari, Francisco Illas, Vicente Añezcar, Aberto Marra, Jacinto Lizarraga, Juan Abadie, José Musio, Hortensio Polero y Francisco Córdoba.

DE LA PLATA

ELECCIONES NACIONALES EN BUENOS AIRES

Ubicación de mesas

El juez federal doctor Zavalía ha iniciado la tarea electoral de la distribución de locales en los 72 partidos de su jurisdicción de la provincia donde funcionarán los comicios para las elecciones nacionales que deben verificarse próximamente. Para la ciudad de La Plata y partido de Alberti se ha hecho la siguiente distribución:

La Plata (Sección 1) Colegio Electoral San Martín. — Mesa 1, Colegio Nacional, 1 y 49, Circuito: Ciudad, calles de 122 a 4 y de 44 a 56; mesa 2, Mapa topográfico y geológico, 51 y 2, ídem; mesa 3, Escuela de Comercio, 46, 2 y 3, ídem; mesa 4 Técnica del Hogar, 1 y 46, ídem; mesa 5 Registro civil, (sección 1), 46, 7 y 8, ídem; mesa 6, Universidad, 7, 47 y 48, circuito: ciudad calles 4 a 11 y 44 a 54; mesa 7, J. Club, 49, 6 y 7, ídem; mesa 8, Casa de Gobierno, 6—51 y 53, ídem; mesa 9, Escuela Normal Nacional, diagonal 77, 46 y 47, ídem; mesa 10, Fiscalía del Estado, 47—7 y 8, ídem; mesa 11, Escuela Profesional de Mujeres, 5—46 y 47 ídem; mesa 12, Escuela común, entrada próxima. 4,7 9—47 y 48, ídem; mesa 13, Caja Popular de Ahorros, 46—6 y 7, ídem; mesa 14, Escuela Industrial de la Nación, 53—10 y 11, circuito: ciudad, calles 11 a 49 y 44 a 54; mesa 15, Municipalidad, 12—51 y 53, ídem: mesa 16, Dirección de Salubridad, 51—17 y 18, ídem; mesa 17, Tribunales, 14—47 y 48, ídem; mesa 18, Impuestos internos, 51—11 y 12, ídem mesa 19, Censo ganadero, 53—9 y 10, ídem.

La Plata (sección 2). — Plaza Italia. — Mesa 1, Registro civil, 1, 34 y 35, circuito: ciudad, calles 122 a 4 y 32 a 44; mesa 2, Escuela núm. 7. 121—36 y 37, ídem; mesa 3, Escuela núm. 66, 36—118 y 119, ídem; mesa 4, Hipódromo, 44—115 y 116, ídem; mesa 5, Asilo San Vicente de Paúl, 43 esquina 115, ídem; esa 6, Alcaldía, 39—117 y 118; mesa 7, Casa de baños, Plaza Italia—7 y 8, circuito: ciudad, calles 4 a 10 y 32 a 44; mesa 8, Escuela núm. 5, Plaza Alsina—1 y 2, ídem; mesa 9, Alcaldía, 41—4 y 5, ídem; mesa 10, Escuela núm. 37, 2—637 (entre 44 y 45), ídem; mesa 11, Escuela núm. 29 (entre 44 y 43), ídem; mesa 12, Juzgado de paz, sección 2, 8—45 y 46, ídem; mesa 13, Casa del presidente del comicio, ídem; mesa 14, Escuela núm. 33, 8—38 y 39, ciudad, calles 11 a 19 y 32 a 44; mesa 15, Casa del presidente del comicio, ídem.

Las mesas 1 al 20 de la sección 3.a haremos conocer mañana, el lugar donde funcionan.

La Plata (Sección 3) — Dardo Rocha — Mesa 21, Escuela de los Sagrados Corazones, diagonal 73 esquina 9, circuito: calles 4 a 11 y 54 a 72; mesa 22, dirección del camino de La Plata a Avellaneda, 54 6 y 7, idem; mesa 23, Escuela, 12, 60 y 61, idem; mesa 24, Alcaldía, Plaza M. Paz—59 y 60, idem; mesa 25, Registro Civil, 3—60 y 61, id; mesa 26, Escuela, 12—67 y 68, circuito: ciudad, calles 11 a 19 y 54 a 72; mesa 27, Corralón Municipal, 12—64 y 65; idem; mesa 28, Convento San Francisco, 12—68 y 69, idem; mesa 29, Aguas Corrientes, 14—67 y 68, idem; mesa 30, Dirección General de Escuelas, 13—57 y 58, idem; mesa 31, Hospital de Niños, 14—55 y 66, idem; mesa 32, Asilo Marín, 60—14 y 15, idem; mesa 33, Escuela, 16— 56 y 57, idem; mesa 34, Asilo Buen Pastor, 13—57 y 58, idem.

La Plata (Sección 4) — Ensenada — Mesa 1, Escuela núm. 34. (Cambaceres, circuito: Ensenada e inmediaciones; mesa 2, Iglesia La Merced, Ensenada, ídem; mesa 3, Escuela número 6, Ensenada, ídem; mesa 4, Registro Civil, sección 4, Ensenada, idem; mesa 5, Delegación Municipal, Ensenada, idem; mesa 6, Juzgado de Paz, Ensenada, idem; mesa 7, Escuela núm. 30, Ensenada, idem; mesa 8, Escuela núm. 73, Ensenada, idem; Río Santiago; mesa 9, Escuela núm. 36, Isla Fanelli, Río Santiago; mesa 10, Escuela núm. 51, Isla Paulino, idem; Berisso: mesa 11, Escuela número 52, Berisso; mesa 12, Escuela núm. 35, Berisso; idem; mesa 13, Registro Civil, sección 8, Berisso, idem.

La Plata (Sección 5). — Los Hornos. — Mesa 1, Escuela, 63—39 y 40, Circuito: Barrio Los Hornos; mesa 2, Registro Civil, 61 y 37, idem; mesa 3, Juzgado de Paz, 60 y 27, idem; mesa 4, Correo, 37—57 y 58, idem; Plaza de Armas: mesa 5, Escuela, 62—27 y 28, Circuito: inmediaciones de a Diagonal 74 y Centenario; mesa 6, Escuela, Diagonal 74 y 23, idem; mesa 7, Estación F. C. al Meridiano V, 72—17 y 18, idem; El Pescado: mesa 8, Escuela, 11—75 y 76, desde la calle 72 hasta "El Pescado".

La Plata (Sección 6). — Tolosa — Mesa 1, Escuela núm. 79, 115 bis) 30 y 31, Circuito: Tolosa e inmediaciones; mesa 2, Delegación Municipal, Tolosa, idem; mesa 3, Escuela número 31, 3—27 y 28, idem; La Loma: mesa 4, Escuela núm. 19, Diagonal 73—41 y 42, La línea e inediaciones; Villa Elisa: mesa 5, Escuela núm. 17, Villa Elisa e inmediaciones.

La Plata, (Sección 7) — Melchor Romero — Mesa 1, Escuela, Melchor Romero, Circuito: Melchor Romero e inmediaciones; mesa 2, Juzgado de Paz, Melchor Romero, idem; mesa 3, Registro Civil, Melchor Romero, id; mesa 4, Hospital de Alienados, Melchor Romero, idem; Abasto: mesa 5, Escuela, Abasto, Abasto.

En el partido de Alberti se instalarán los comicios de acuerdo a la siguiente distribución:

Alberti. — Alberti, mesa 1. Escuela número 1, Pueblo, Circuito: Todo el partido; mesa 2, Escuela núm. 2, Pueblo, idem; mesa 3, Registro Civil, Pueblo, idem; mesa 4, Escuela núm. 4, Pueblo, idem; mesa 5, Oficina de Correos, Pueblo, idem; mesa 6, Municipalidad, Pueblo, idem; mesa 7, Iglesia Parroquial, Pueblo, idem; mesa 8, Consejo Escolar, Pueblo, idem.

UNIVERSIDAD

Liceo de señoritas

Desde la fecha podrán los interesados presentar en la secretaría del Liceo de Señoritas las solicitudes para examen complementario y de ingreso. Los requisitos para ingresar al prime ráño son: Presentar solicitud en un papel sellado nacional de un peso, acompañado del certificado de curso preparatorio o de sexto grado de las escuelas primarias, o en su defecto examen de ingreso. Certificado de edad comprobando tener 12 años cumplidos, certificado de buena salud, id de vacuna y de buena conducta.

—Para ingreso al curso preparatorio se requiere certificado de cuarto grado de estudios primarios y certificado de vacuna.

COLEGIO NACIONAL

Desde hoy 1.o y hasta el sábado 5 inclusive, queda abierta la inscripción para los exámenes.

Las solicitudes deberán ser presentadas en papel sellado nacional de un peso y contener los datos siguientes: Edad y nacionalidad del interesado. Asignaturas y año a que pertenecen.

Los alumnos que pretendan rendir examen de ingreso, adjuntarán: certificado de vacuna y buena salud y partida de nacimiento.

La secretaría del colegio funcionará en los días indicados, de 9 a 11 a. m. y de 3 a 5 p. m.

EL TRABAJO DE LOS PENADOS.

La dirección de caminos ha elevado a la consideración del ministro del ramo una tarifa de jornales a fin de modificar el sistema actual de trabajos en las canteras de Sierra Chica con el propósito de que en adelante se pague a los obreros por la labor que realicen, a destajo.

ABUSO DE AUTORIDAD

Patrocinado por el doctor Juan Lozano, se ha presentado ayer al juez del crimen en turno el ciudadano Ildefonso Rosaenz, domiciliado en la diagonal 80, entre 116 y 117, promoviendo acusación contra el comisario de policía de la sección 8.a (Berisso).

El acusador dice que sin causa que lo justificara, fué detenido el miércoles 26 de enero, a las 10 de la noche, privándosele de su libertad hasta el viernes a las 6 a. m. Luego se cometió con su persona toda clase de tropelías citando el hecho realmente salvaje de que el comisario Vizca, en persona, lo castigó con una cuchilla grande y con la cual le cortó un mechón de pelo.

ARRENDAMIENTOS DE TIERRAS FISCALES EN PATAGONES

El ejecutivo como ya lo habíamos anunciado, ha resuelto proceder al arrendamiento en subasta pública de 42.200 hectáreas en el partido de Patagones.

Ahora podemos adelantar que esa operación se realizará el día 20 del corriente en la oficina de valuación de Patagones, por un empleado del ministerio de hacienda.

Entre otras condiciones, se establece que la base para la venta serán las dos terceras partes del precio obtenido en el remate oficial, practicado en el año 1912. El plazo del arrendamiento es de tres años, a contar desde el día de la posesión, y el pago, por semestres adelantados: debiendo abonarse en el acto del remate el primer semestre adelantado.

El remate se practicará en fracciones de 1.250 hectáreas cada una y se establece también que los interesados no podrán arrendar más de 10 mil hectáreas, o sean, 4 leguas, para evitar el acaparamiento de tierras.

Entre las fracciones que se ponen en remate están incluídas las siguientes: Lotes 126, fracción A — 131, a, b, g h — g, h — 152, a, b — 154 d, — 157, f — 157, g h — 158, b, c — 160, g, — 163, a.

EL PAGO DE IMPUESTOS

El ministro de Hacienda ha informado a los periodistas que habiendo vencido ayer el plazo para el pago de la primera cuota de impuesto de alcoholes naipes y tabacos y del comercio e industrias y caminos afirmados, no habrá prórroga alguna y desde hoy se comenzará a cobrar la multa correspondiente.

PRIMER CONGRESO NACIONAL DE MEDICINA

El comité ejecutivo provincial del primer congreso nacional de medicina, que se realizará en este año, ha quedado organizado en la siguiente forma:

Presidente, doctor Pedro Belou; vice, doctor Justo V. Garat; secretario-tesorero, doctor Carlos S. Cometto; vocales: doctores Enrique Abella, Angel A. Alsina, Vicente Centurión, Fernando Malenchini, Pedro Goenaga, Antonio Padín, Domingo Arostegui, Juan Francisco Fernández y Enrique Herrero Ducloux.

En la última sesión se resolvió designar relatores oficiales a los doctores Pedro Belou, tema: Morbilidad y mortalidad general en la provincia.

Carlos S. Cometto, tema: Morbilidad y mortalidad de la infancia en la provincia.

Angel A. Alsina, tema: Tuberculosis en la provincia.

Enrique Abella, tema: Quistes hidáticos en la provincia.

Fernando Malenchini, tema: Paludismo en la provincia.

Alejandro Korn, tema: Bocio y cretinismo en la provincia.

Antonio Padín, tema: Lepra en la provincia.

Fernando Malenchini tema: Afecciones endémicas de la provincia, especialmente parasitarias.

Pedro Belou y Enrique Herrero Ducloux, tema: ¿Hay estaciones termales en la provincia?

Ayer han salido "REAL BELGA"

LOS UNICOS CIGARRILLOS ELABORADOS POR INDUSTRIALES BELGAS

Por nuestro intermedio saludan al pueblo Argentino y a la colonia Aliada y esperan que les harán buena acogida. :: :: :: :: :: :: :: ::

Leens y de Jong

CALLE FLORIDA 245

Buenos Aires

VIDA OBRERA

El gremio de ebanistas

EN EL PASADO Y EL PRESENTE

LA SITUACION DEL MOMENTO ES BASTANTE DIFICIL

Ha sido uno de los sindicatos que más ha bregado por mejorar sus condiciones

De fabricantes a importadores

La industria del mueble es, desde luego, una de las más afectadas por la crisis que soporta el país. Y se explica: cuando hay abundancia de dinero todo el mundo procura rodearse de comodidadas, y justo es que se consagre al confort del hogar una buena parte de los ingresos para vivir con amplitud; pero tan pronto se inician las primeras dificultades la realidad exige ajustarse a las circunstancias.

Para tener una impresión de la situación que viene soportando esta industria, no hay nada más que apercibirse de la cantidad extraordinaria de casas de remates que han surgido de varios años a esta parte; pero no casas de subastas de propiedades, sino de artículos generales y en primer término de muebles, abarrotados de éstos a más no poder.

Y es lógico: cuando los ingresos merman, o no los hay, que es lo que ha acontecido a muchos jefes de familia que quedaron cesantes, o liquidado en condiciones poco menos que desastrosos sus negocios, no les ha quedado más recurso que limitarse, vender una parte de sus muebles, para abandonar una casa amplia y pasar a un departamento, cuando no a una modesta habitación.

El cambio de juegos completos de moblajes, de acuerdo con los nuevos estilos, con la moda y con los deseos de cada uno, no es corriente en estos últimos años; de ahí que en general el comercio de las grandes mueblerías sea uno de los más afectados, al extremo de que una cantidad de casas de este ramo han tenido que liquidar, y las que se han puesto a la capa, están pasando por una situación poco envidiable.

De lo expuesto fluye, por la simple gravitación de la lógica más elemental, que un estado de cosas semejante tiene necesariamente que afectar al gremio que se dedica a la fabricación de muebles: el de ebanistas.

Según las referencias que hemos recogido, al documentarnos para preparar este artículo, este oficio viene soportando una crisis honda desde 5 años atrás; aunque las cosas se han venido empeorando progresivamente.

Independientemente de los factores ya mencionados, parece que una de las causales del malestar para los trabajadores radica en que una cantidad de industriales que en otrora se consagraban exclusivamente a la fabricación de muebles optaron por convertirse en introductores.

Se asegura que desde 1908 a 1913 ha sido considerable la cantidad de muebles que se han traído de Europa.

Parece que esos fabricantes-introductores legaron a persuadirse de que en virtud de los limitados derechos aduaneros, les daba más resultado ese sistema que la elaboración en el país, con la ventaja que así satisfacían la vanidad de los que pagan doble precio por los artículos europeos, a pesar de que entre nosotros se hacen iguales y mejores, con maderas que en el viejo mundo son muy codiciadas.

En suma, la realidad tangible es que ha mermado considerablemente la demanda de obreros y que a la situación del pasado en que los industriales se quitaban, puede decirse, el personal, unos a otros, mediante la oferta de salarios más elevados, ha sucedido el estado actual en que sólo encuentran ubicación apenas el 40 por ciento del total del gremio, que se estima en la capital federal en 2500 obreros.

Los ebanistas han sido, dentro de los sindicatos obreros, los que más se han agitado y bregado por mejorar las condiciones del trabajo: reducción de la jornada a 8 horas, abolición del trabajo a destajo, del banco y de las herramientas por cuenta del personal.

Acaso hay que hallar en el exceso de huelgas realizadas para obtener esas mejoras, el origen de que un buen número de fabricantes se hayan transformado en importadores. Por lo menos éstos, los fabricantes en cuestión, así lo aseguran. Manifiestan que en esa forma no solamente han aumentado sus utilidades, sino que a la vez se han emancipado de la tiranía que ejercían los obreros, los que, por un quítame allá esas pajas, se declaraban en huelga.

Ya hemos dicho que el gremio de ebanista luchó sin descanso por la fijación de la jornada de 8 horas.

Ese horario rige aún en algunos establecimientos que mantienen relaciones cordiales con el sindicato, porque el personal sigue organizado; pero en los establecimientos donde esa cordialidad ha desaparecido, y en consecuencia los obreros que allí trabajan hacen caso omiso de la sociedad gremial la duración de la jornada es variable, y en general se trabaja 10 horas. En cuanto al sistema del trabajo por piezas, a destajo, por cuya abolición se realizan numerosos paros, se respeto lo pactado en las fábricas donde los obreros siguen agremiados, no así en los demás.

El sistema de pago, en general, es por quincena.

La sociedad de ebanistas sostiene desde varios años a esta parte un periódico mensual.

Es un gremio netamente sindicalista, es decir, que no comulga con el método y la orientación del partido Socialista, sino que finca la elevación de las condiciones del proletariado no mediante las conquistas parlamentarias, sino en la acción directa de los trabajadores.

Tradiciones americanas

«El Mururata»

Para LA EPOCA.

En la parte más elevada del macizo central de la cordillera de los Andes, casi a una distancia equidistante entre el Illampu y el Illimani, los dos majestuosos gigantes que se elevan a 6.616 y 5.469 metros de altura sobre el nivel del mar, respectivamente, se encuentra la enorme mole del Mururata, colosal bloc de granito coronado de nieves eternas, que produce en la retina la sensación del cuerpo decapitado de un gigante que ha quedado inerme después de ruda lucha con algún titán digno émulo de su fuerza y pujanza.

Algo así como un triángulo rectángulo cortado en su ángulo del vértice, semeja la forma y configuración del Mururata, que en lengua quichua quiere decir: sin cabeza.

Los incas adoradores del padre de los astros, tributaban al Sol verdadera veneración, y en uno de los interesantes ritos de su culto, tenían por costumbre en ciertas y determinadas épocas del año subir los altos dignatarios del imperio acompañando al Inca, a las cumbres más elevadas de las montañas coronadas de nieves eternas, para saludar desde la cima de ellas la salida del Sol, revoleando con sus curtidos brazos de una musculatura de acero la terrible onda y lanzando con ella al cielo y al espacio trozos de oro, digno saludo y homenaje que dributaban a su Dios, el Rey de los Astros, quien con sus ardientes rayos daba abrigo a los ateridos cuerpos de esa soberbia raza de conquistadores que extendió sus hazañas desde el Ecuador hasta Chile, en más de medio continente y cuyo origen está envuelto en la noche del más absoluto misterio.

Cuenta la leyenda que cuando Manco-Ka-

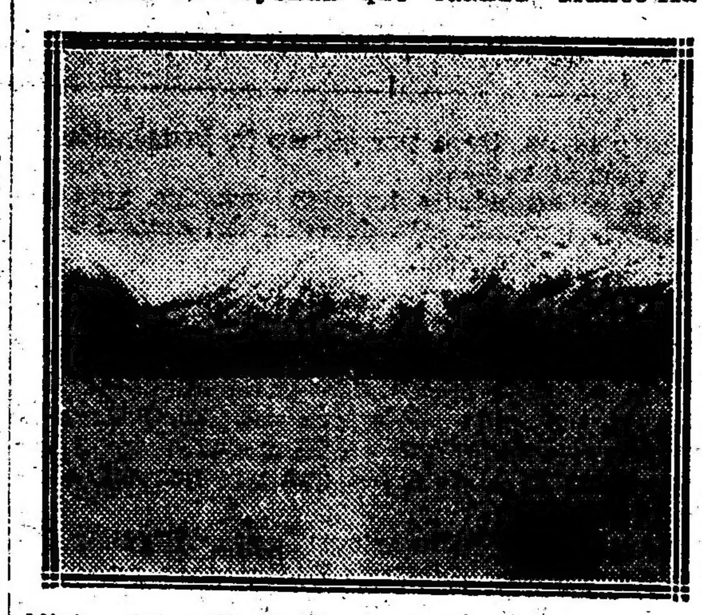

Vista del "Illampú" tomada desde el Lago Titikaka, a 1.600 metros sobre el nivel del mar

pack y su esposa Mama-Oyllo fundaron la dinastía del Imperio Incásico, en la isla de Coatí (Lago Titicaca o Intikarka) (1), que es un pequeño mar a más de 3.000 metros sobre el nivel del océano, con una superficie de 8.630 kilómetros cuadrados, Manso-Karak, cruzó el lago con toda su corte en busca de la montaña más elevada para subir a ella en compañía de su séquito y dar gracias al Sol por tan fausto acontecimiento. Vagaron errantes por algún tiempo en busca de la serranía más elevada, encontrándose por fin al pie del Illampu, y después de ascender a su cima venciendo peligros e inenarrables dificultades. Manco-Kapak alcanzó a divisar en el horizonte, envuelto en la bruma y confundiéndose con el cielo, el pico de una montaña de mucho mayor elevación a la del Illampu, donde se encontraba. Indignado por este equívoco, se dirigió a ella y después de muchos días de penoso viaje entre aquellas abruptas y profundas quebradas, pudo llegar a su base, desde la cual sólo podía divisar parte de esta enorme masa de granito, porque el resto de esa colosal y misteriosa montaña se encontraba siempre cubierta de nubes y parecía el punto de conjunción entre el cielo y la tierra.

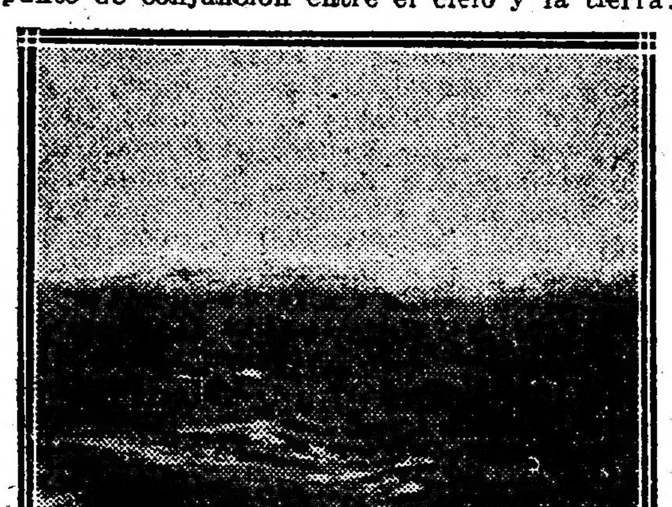

Vista del Illimani tomada del estrecho de Tiquina, en el Lago Titikaka, al fondo cubierto entre la bruma se ve el "Mururata".

Sintiendo que se agotaban sus energías en esfuerzos inútiles para subir y alcanzar la cima de ella, comprendiendo también que su prestigio decaía ante el concepto de los altos dignatarios de su corte y de los de su esposa Mama-Oyllo, quien ésta como aquéllos se sentían desfallecer de fatiga, sin poder legar nunca a la anciada cumbre, Manco-Kapak, revestido de todos sus reales atributos, subió solo a uno de los picos más próximos, adonde se encontraba su campamento y enarbolando su onda con el último trozo de oro que le quedaba en la mano, lo lanzó rugiendo de ira contra esa misteriosa montaña que parecía un obstáculo insalvable a su poderío, exclamando: "Mururata, Sahama! (orgulloso, descabezado), y la dividió en dos partes, arrojando su cima a más de cincuenta leguas de distancia.

Efectivamente, como corroborando esta fantástica leyenda, el Mururata es una montaña sin cabeza, cuya cúspide parece que hubiese sido arrancada de plano por un formidable golpe. El Sahama, volcán que se encuentra a 6.960 metros de altura sobre el nivel del mar, próximo a los límites de Bolivia en la república del Perú está casi enfrente del Mururata hallándose completamente solo y aislado de toda otra montaña, y su forma a simple vista, corresponde perfectamente a la que le falta a la parte superior del Mururata.

José Mujía Linares.

(1) "Titi-kaka", cuya etimología en lengua quichua quiere decir: "roca de plomo".

De tierra adentro

LA RIOJA

El predestino de la ciudad. — La quietud. — La ruina de las ruinas. — La Rioja víctima de una casta político-social. — El hogar antiguo. — La gracia de las mujeres.

Después de una noche diremos secular, por la fatiga del viaje y la tolvanera que nos envuelve la emoción de llegar, asume el hondón de una grata nueva y la dulzura de las albricias. Estamos en la ciudad que fundara Juan Ramírez de Velazco, hace más de trescientos años. Descansa en el mismo sitio en que se alzara el fuerte primordial bravamente mantenido por el valor hispano contra los diaguitas y escalones que mellaron cien veces el escudo y el honor de las Españas. No sé qué predestino dramático se advierte en los pormenores de la fundación de esta ciudad que debía sufrir en su historia todas las conmociones y desgarramientos con que el destino suele probar la valencia de los pueblos. La sangre calchaquí, cuadrada frente al coraje peninsular, subscribió en estos campos, un testamento de heroísmo, y que la espada del conquistador y la cruz del misionero: el arraigo del linaje y del fraile; y la mansedumbre propia del clima, los que bordaron el manto de quietud melancólica bajo el cual reposa la ciudad. Corrieron los siglos. La tragedia inicial aplanó sus aristas; y lo que antes fuera tristeza lacerante, es hoy la melancolía jovial que nos da su bienvenida.

Las ruinas—

El viajero que viene de Buenos Aires, harto de aquella vida tumultuaria, encuentra en La Rioja un tesoro de silencio, propio a la vida interior. Es una dulce placidez que fluye de los hogares, transitaba por las calle, se posesiona de las gentes e imprime un ritmo blando a la vida. El silencio tiene aquí un culto, y la quietud, su ancha casa para que nadie la conturbe.

Las ruinas historiadas, el tapial sin memoria y los solares de amplio patio, hacen más quedo el paso de las horas y el tránsito de las generaciones. Ocho años han pasado, y los escombros que dejé en aquel entonces, me saludan con la misma tragedia sin palabras ni puñales. Pero las ruinas no son las mismas: ¡están también arruinadas! — permítase la hipérbole; están de pie como esperando: no se sabe, si el resurgam o la piqueta que las voltée para dar paso a las nuevas geometrías del siglo.

¡La Rioja! Ningún pueblo tan pobre como esta ciudad que teniendo todos los factores positivos para ser vanguardia, es apenas una factoría estéril. En diversas ocasiones se ha hablado de Catamarca, Jujuy y La Rioja, queriendo formar con las tres el trinomio infeliz de la República. Pero semejante creencia es errónea; pues tanto Jujuy como Catamarca, están medio siglo más adelante que La Rioja. ¿Por qué? se preguntará el lector ¿Cómo, una tierra apta para todos los cultivos, con montañas de oro y cerebros de oro, es la decadencia personificada?

—He aquí la razón de esta sinrazón.

La casta—

Los pueblos como los individuos, diga lo que quiera la sociología y la psicología, sufren a veces el azote incontrarrestable de una serie de circunstancias ajenas a su voluntad ingénita y que determinan orientaciones y derivaciones imprevistas o por lo menos imposibles de encauzarlas por el surco de una vida fecunda. Ninguna como La Rioja para ejemplificar el fenómeno. Es el paradigma de los pueblos desventurados. Más allá de su anhelo de vivir una vida superior y honda gravitan voluntades extrañas contra las cuales nada ha podido su heroísmo ni su llanto. Sintetizando: la piedra fundamental de este atraso es la casta político-social que desde hace un siglo, gobierna, con simples cambios nominales, pero solidaria y absoluta en su valor intrínseco. Muchos años hace que el pueblo no expone los fallos de su conciencia ni los designios de su cultura. Las policías, los jueces mayores y menores, el cacique campestre y el testaferro villano, han hecho de La Rioja un fragmento de la Cafrería. ¡Oh, es necesario que alguien grite el dolor de la tierra! Se acercan días de prueba y no deben olvidar los riojanos que la montaña está esperando la resurrección de la raza y el juicio final de los culpables. ¿Cuáles? Helos aquí: A los Bustos, sucedieron los Carreño; a éstos, los González; después los Frías; luego los Gómez; y a los Gómez, los Vera Barros. Es decir toda una prosapia bíblica de tronco común o mejor dicho un árbol genealógico, cuyo podador fuera el actual senador González. Y esta dinastía sin solución de continuidad expatrió a casi todos los intelectuales; gritó el alto y quien vive al progreso para que no entraran los capitales fundadores y las doctrinas de avance; robó los dineros proletarios (permítase la antítesis): se hizo catedrática; fué congreso y legislatura: fué dueña del agua y de la tierra, y paulatinamente, mediante el salteo jurídico y la artimaña política, se hizo de grandes fincas y latifundios malditos. Tal es la herencia social de la vieja dinastía que al amparo de Roca, Juárez y sus antecesores arruinó a la provincia y la empujó por el declive de la barbarie. — ¿Caerá? ¿No caerá? — ¡Nunca! gritan las nuevas generaciones que a pesar de todos los impedimentos surgen y florecen como la margarita del berrocal inerme, mal haya el basalto torvo y seco. ¡Jamás! profieren las fuertes voluntades en marcha. Y esta palabra de apocalipsis resuena tan hondo y tan alto que las muchedumbres la vocean y la juventud expatriada la canta como preludio de advenimiento. Esperemos, pues.

Todo se olvida...

Sí todo se olvida: los dolores históricos, el exilio de la juventud y la penitencia de las ruinas, ante el encanto femenino, las noches de luna y la sobria poesía del hogar antiguo. Permítase que repita el juicio que ha tiempo formulara sobre mi pueblo nativo.

—La Rioja es una villa silenciosa que camina despacio. Con su jardín, su huerta y su política: ¿que le importa del mundo? Conservadora como ninguna, mantiene de pie al naranjo del apóstol, la viña centenaria, el caserío colonial. Aquí la historia no agita sus bronces y atabales de gesto, ni se tejen dramas pavorosos. Es tan dulce la familiaridad de nuestra tierra y tan franco el portal de los hogares que basta el nombre para conocernos. Es que al arrimo de la montaña aún vive solar manchego y las virtudes simples de la casa de Jerusalém. ¿Y el amor? ¡Oh los idilios con sus violetas y azahares! Y la noche de luna y la ronda que va dejando una serenata en cada balcón...

Ahora ved a las mujeres como pasan con su instintiva belleza. Las que hace tres años dejé niñas, hoy se pasean milagrosas como al ritmo de una música interior. El donaire lo aprendieron de sí mismas; llevan un alma de luna en el abismo de sus ojos negros; y saben amar porque sí tal como los pájaros cantan porque sí.

Enamorados de la tierra, venid a esta ciudad buena y sensitiva; y después que hayáis contemplado el desfile en una tibia noche de octubre, decidme si fueron mejores las canéforas griegas y las elegidas de Israel.

César Carrizo.

La Rioja, enero 1916.

CONFRATERNIDAD HISPANO-ARGENTINA

ASOCIACIÓN PATRIÓTICA ESPAÑOLA

II.

El primer presidente que tuvo la Asociación Patriótica Española, aun cuando con carácter provisional, fué don Fernando López Benedito.

A este señor siguieron: don Gonzalo de Segovia, que ocupó la presidencia cuatro años seguidos; don Angel Anido, don Francisco Cobos; don Juan González Pellicer, don Antonio Atienza y Medrano, que también ocupó el cargo cuatro años, don Rafael Aranda, don José G. Pellicer, don Félix Ortiz y San Pelayo, que lo fué dos años seguidos, le sucedió luego don Máximo Garay y al año siguiente, en 1912, fué elegido otra vez el señor Ortiz y San Pelayo, que continúa desempeñando actualmente ese puesto, por reelección sucesiva de los socios.

Aun cuando todos los presidentes de la Patriótica han sido personas dignísimas y su actuación celosa y conveniente para los fines de la institución, ha habido entre ellos tres que han descollado notablemente, que son, el señor conde de Casa Segovia, el señor Atienza y el señor Ortiz y San Pelayo, y la verdad de esta afirmación la han hecho buena los propios socios de la Patriótica, otorgando la reelección por varios años consecutivos solamente a esos tres.

El conde de Casa Segovia se ganó el cargo con un discurso, en el que puso de relieve sus grandes condiciones intelectuales y su acendrado patriotismo; él fué el iniciador de la hermosa idea de regalar un buque de guerra a la patria y que cuajó en la entrega del crucero "Río de la Plata"; fué el primero que reglamentó los servicios y ayudas que la Patriótica había de prestar para completar las deficiencias que se notaban en la acción de otras sociedades españolas existentes, y supo sortear con habilidad las dificultades que trataban de suscitar los que querían independizar las funciones de las comisiones auxiliares de la junta directiva de la Patriótica.

Don Antonio Atienza y Medrano ha descollado también. Fué el fundador de la revista "España", órgano oficial de la Asociación, que estaba muy bien hecha y que sirvió para dar a conocer a muchos literatos españoles y de la que fué director, en la segunda etapa de su vida, pues estuvo interrumpida algún tiempo su publicación, un español tan inteligente y tan culto como don Martín Dedeu, al que sucedió en ese cargo el insigne doctor Barrada.

A la iniciativa del señor Atienza se debe también el que el notable literato y periodista don Francisco Grandmontagne fuera comisionado para ir a España con objeto de dar conferencias de propaganda comercial, que reflejaran el estado de relaciones que en este orden existían entre la República Argentina y la madre patria.

Y a iniciativa del señor Atienza fué debida la celebración de aquellos brillantísimos juegos florales del año 1904, de que he hablado en el artículo anterior.

Hay que consignar aquí, como debido tributo de justicia, que en la realización de estos juegos florales, la Patriótica estuvo ayudada por una comisión organizadora, compuesta de los señores conde de Casa Segovia, doctor Rafael Calzada, don Justo S. López Gomara, doctor Avelino Gutiérrez y don Salvador Alfonso.

Y ha descollado, por último, como presidente de la Patriótica, el que actualmente desempeña ese cargo, don Félix Ortiz y San Pelayo.

Este señor fué el organizador de todas las ceremonias y de todos los actos en que intervino la Patriótica durante las fiestas del centenario de la independencia argentina, y en las que tan lucido papel hizo la asociación.

Ha sido el que ha llevado a cabo la magna obra de la construcción de la soberbia casa de la calle Bernardo de Irigoyen, donde la Patriótica tendrá su sede, y esos dos hechos bastan para dar relieve a un presidente.

Ha trabajado mucho y con gran celo el señor Ortiz y San Pelayo por el engrandecimiento de la institución que preside.

Está todavía en ejercicio del cargo y son tan recientes los hechos en que ha intervenido, que estando en la conciencia de todos, huelga, casi, hablar de ellos.

Hay, además, otra razón, para que yo no profundice, analizándola, la gestión del señor Ortiz y San Pelayo.

No hace mucho tiempo, en 1913, con ocasión de los debates que se suscitaron con motivo de la famosa "donación Casado", tuve ocasión de combatir la actitud y las teorías que sustentaba el presidente de la Patriótica, defendiendo yo los derechos del gobierno español y la conducta seguida aquí por el ministro de España.

Mis opiniones acerca de aquel asunto no han variado en lo más mínimo, pero como este modesto trabajo que ahora hago no es de combate, sino de exposición de lo que el esfuerzo español ha hecho en la Argentina, al cabo de un siglo de que este país se ha independizado de España, no cabe hacer otra cosa que exponer ante la consideración de todos que el señor Ortiz y San Pelayo es un excelente patriota y ha hecho mucho bien a España y a los españoles.

La casa que actualmente ocupa la Asociación Patriótica Española es modesta; dentro de poco, en cambio, se trasladará a una verdaderamente suntuosa.

En la sede actual, el despacho del presidente y la sala de juntas son una misma pieza.

Sobre la mesa presidencial destaca un cuadro que atrae en seguida la vista con enorme simpatía: "Numancia".

Nada más propio para una asociación que tiene este lema: "Todo por la patria y para la patria".

Así hicieron los numánticos: dieron todo por la patria, hasta sus vidas.

El cuadro no es bueno, es una mala copia del de Estrada, pero es muy propio de aquel recinto, porque recuerda un episodio inmortal en que unos cuantos españoles, 4000, que después de haber tenido en jaque durante 14 años a la poderosa Roma, que tuvo siempre allí a 40.000 soldados, cuyos ejércitos cobraron tanto miedo a nuestros compatriotas que, como dice el historiador Mariana: "la sola vista de los españoles les espantaba"; no pudiendo resistir más tiempo, hicieron el holocausto de su vida en aras de la honra nacional.

El despacho tiene, también, algunos retratos.

Hay uno de la reina Cristina: otro del rey don Alfonso XIII, siendo aun jovencito; uno, hermoso, del eminente estadista don Antonio Cánovas del Castillo; otro del gran tribuno Emilio Castelar; otro del general Weyler, en cuyas manos está actualmente la reorganización del ejército español; otro del insigne y malogrado Joaquín Costa; un cuadro al óleo del gran filósofo don Francisco Pí y Margall; un retrato del ilustre Casado del Alisal, benefactor de la asociación; otro del eminente intelectual argentino doctor Joaquín V. González, socio honorario de la Patriótica e hispanófilo convencido; y por último, un retrato de Martínez Alfonsino, socio que fué de esta institución, muy entusiasta por cierto, y el único español que al morir legó a la asociación 5000 pesos.

Hay además un bonito cuadro de Jiménez Aranda; otro de García y Rodríguez; uno de Marcoartú en que está admirablemente pintada la infantería española; un cuadro al óleo del crucero "Río de la Plata" que se regaló a España cuando la guerra con los Estados Unidos; y un cuadro de Maiffren que representa la derrota de Santiago de Cuba. Los barcos españoles se han ido todos a pique, pero queda flotando encima de las aguas la bandera española.

Esto es simbólico.

La parte material de la dominación de España ha desaparecido por completo de América, pero queda la parte moral, la lengua, la religión, la cultura, la sangre, los vínculos históricos, la civilización, en una palabra; y esa civilización, que nada ni nadie pueden destruir, está representada en esa bandera que flota augusta sobre las aguas americanas.

El sol se puso ya en los dominios de España, cosa que antes no ocurría por razón de las diferentes longitudes geográficas que ocupaban, pero no se ha puesto ni se pondrá nunca el sol de la civilización hispánica, que con tanta galardía sostiene aquí la Asociación Patriótica Española.

Para terminar debidamente el estudio de la institución de que trato en esta crónica, he creído oportuno e interesante reflejar las impresiones de su presidente, don Félix Ortiz y San Pelayo.

Con su acostumbrada amabilidad, este señor ha sido explícito en sus manifestaciones.

Niega que sea enemigo de las autoridades españolas, como algunos suponen, pues tiene para todas respeto y para algunas simpatías personales. Y como prueba de la ... ción que esas autoridades merecen, ... él como a los miembros que ahora están al frente de la Asociación, en el proyecto de los nuevos estatutos que van a someter a la asamblea extraordinaria, se dará participación directa al ministro y al cónsul de España, en las juntas de la Patriótica.

Cree necesario que reformados los estatutos se reincorporen a la sociedad cuantos socios existían antes por todo el ámbito de la república, con objeto de vincular a los españoles entre sí y a estar con las autoridades de la patria, y a todos con los argentinos, como debida obra de confraternidad.

Desea dar impulso a la tendencia de ... pañolizando todo cuanto se pueda los ... familiares, las costumbres públicas, la ... cación e instrucción, especialmente la enseñanza de la historia de España.

Según dice el señor Ortiz y San Pelayo "la Patriótica hará obra española, aunque se opusieran todos los españoles y la misma España; pues la Patriótica es española de ... dad, con el mayor desinterés, con ese ... que quiere aunque nada espere del ... amado, porque se basta para gozar el ... aunque sea sufriendo, que es como quiere la Patriótica a los españoles y a España".

Quiere también el señor San Pelayo ... clases nocturnas de primera enseñanza, ... una de higiene privada cuenta con el doctor Avelino Gutiérrez, y para otra de historia ha ofrecido el ministro de España, señor ... ler y Guardiola.

Tratará de defender con mayor empeño ... hasta aquí, ante las autoridades argentinas, los derechos hollados de los españoles que carezcan de conocimientos y de recursos para hacerlo por sí.

"Y por último — decía el presidente de la Patriótica — en todo caso en que la patria o sus hijos reclamen su ayuda; en que se trate de defender el buen nombre de España; acercar los espíritus argentinos y españoles para que se compenetren unos con otros; ... el nexo común de todas las asociaciones españolas por mediación de sus comisiones directivas; prestigiar toda influencia intelectual y moral de España; formar bibliotecas para cultura de los asociados; propender al bienestar moral y material de los españoles; todo eso y mucho más hará la Asociación Patriótica Española".

Y basta ya, que hay que terminar.

Como el lector podrá ver, las declaraciones del señor Ortiz y San Pelayo tienen indudable importancia, y las dejo íntegras a la consideración de los que leyeren esta crónica.

Emilio BRAVO

AGRICULTURA Y GANADERÍA

MECANICA AGRICOLA

Nuevo aparato para elevar agua

El agronómo alemán H. Abraham ha construído un aparato hidráulico llamado "Hidropulsador" que funciona de una manera parecida a los arietes hidráulicos ordinarios, pero sin presentar los inconvenientes de éstos.

Las válvulas aspirantes e impelentes del ariete están reemplazadas en este nuevo aparato por una rueda (a) que está ... de dos aletas, parecidas a las de una turbina. La rueda gira continuamente bajo la presión del agua que pasa del tubo (b) en la cámara (c) y cierra alternativamente el tubo descendente (d) y el tubo ascendente (e). Mientras el tubo descendente permanece abierto, el agua entra por él y la velocidad de la circulación

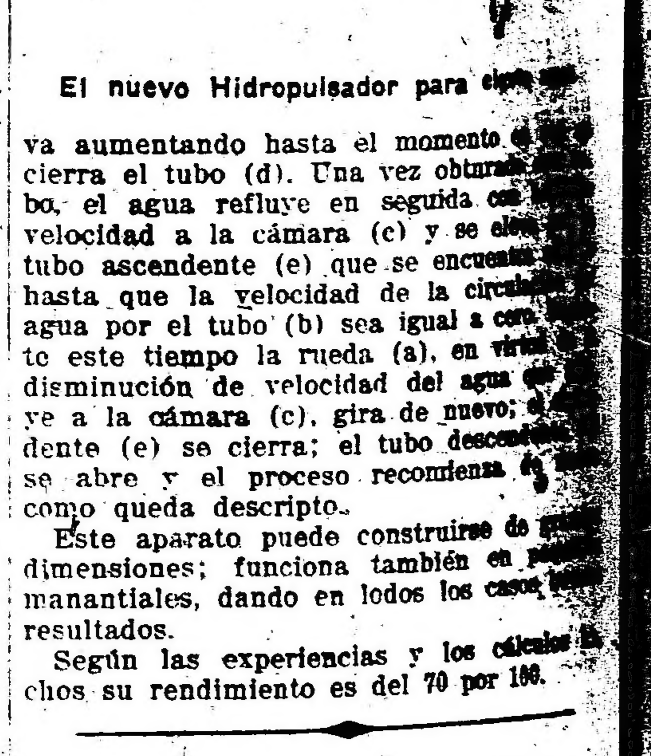

El nuevo Hidropulsador para ...

va aumentando hasta el momento ... cierra el tubo (d). Una vez obturado ... bo, el agua refluye en seguida con ... velocidad a la cámara (c) y se eleva ... tubo ascendente (e) que se encuentra ... hasta que la velocidad de la circulación ... agua por el tubo (b) sea igual a cero. ... te este tiempo la rueda (a), en virtud ... disminución de velocidad del agua que ... ye a la cámara (c), gira de nuevo; ... dente (e) se cierra; el tubo descendente ... se abre y el proceso recomienza ... como queda descripto.

Este aparato puede construirse de ... dimensiones; funciona también en ... manantiales, dando en todos los casos ... resultados.

Según las experiencias y los cálculos ... chos su rendimiento es del 70 por 100.

Departamento Nacional de Higiene

MULTA

Habiendo comprobado la inspección de farmacias del departamento nacional de Higiene, que la botica de don J. R. Uriz carecía de diversos elementos farmocológicos, exigidos por el petitorio vigente, la presidencia de esta dependencia, de acuerdo con lo establecido por la reglamentación de la ley 4687, ha ... cado a dicho farmacéutico una multa de ... pesos moneda nacional.

INSPECCION DE FARMACIAS

Fueron autorizados los auxiliares de farmacia señores Valentín Carbajo y Francisco Badía para dirigir botiquines en ... y Formosa, respectivamente, y a los ... Baldomero Ramallo y Joaquín Lorenzo se les prorrogó el permiso anteriormente concedido para dirigir sus botiques de Santa Ana (Misiones) y Barranqueras (Chaco).

ENVIO DE SUEROS Y VACUNAS

Con fecha de ayer fué remitido al médico de sanidad del departamento nacional de Higiene, en Bahía Blanca, doctor Amado ... neo, diez ampollas de Hemoplaco, ... recientemente elaborado por el instituto bacteriológico de esa dependencia, destinado a curar la anemia, por estar constituído principalmente de glóbulos rojos.

Al presidente de la comisión de fomento de Carmen (Santa Fe), le fueron remitidas ... ampollas de vacuna antipestosa de ... tímetros cúbicos cada una.

Al intendente municipal de Corrientes fueron enviadas 25 ampollas de suero antitetérico, de mil unidades cada una.

CRONICA SOCIAL

...del Plata:

...lucida promete resultar la fiesta de la ... Stella Maris, que se celebrará mañana ... templo del mismo nombre.

...rama es ya conocida, debiendo efec... que la mañana a las 9.30 la misa de co... general para todas las Hijas de María

Señoritas Sáenz Valiente y del Campillo, saliendo de la casilla del golf para ir a la cancha

que se encuentran en el balneario y demás fieles, a cargo del obispo de Cuyo, monseñor José A. Orzali, quien hará una alocución de circunstancias.

Durante la misa se ejecutará en el coro un programa de cánticos sagrados, y en el que intervendrá el maestro Ochoa en el órgano y el señor Bernardo de Irigoyen en el violín.

Pero la nota sobresaliente será sin duda la procesión del Corpus por la tarde para la cual se hacen grandes preparativos.

A las 5.30, después del sermón del P. Franceschi, saldrá la procesión recorriendo las calles adyacentes al templo e irá presidida por monseñor Orzali.

Desfilará primero el grupo de acólitos conduciendo la cruz procesional, ciriales y faroles; luego seguirá un grupo de niñas pobres que recibirán la primera comunión en la misa de la mañana, y que vestirán traje blanco y conducirán ramos de flores para arrojar durante el trayecto de la procesión.

En seguida irán en largas filas las alumnas pobres del colegio "Stella Maris" en uniforme azul y amplios velos blancos.

Cerrará la columna una comisión de caballeros y señoras, una banda de música, un piquete de marineros y varios agentes de escuadrón en traje de gala.

En cada uno de los sitiales el clero entonará diversas estrofas del himno al Santísimo "Pange lingua", alternando con las alumnas y acompañados por una banda de música.

Los sitiales estarán a cargo de las señoras Inés Ortiz Basualdo de Peña, María L. de Bellocq Mercedes Castellanos de Anchorena y Martha Unzué de Blaquier.

Un coro formado por las señoritas María

En el golf.—La señorita Mercedes Ortiz Basualdo y el señor Raúl Chevalier

Elena Casares, María Gisele Shaw, María E. Molina Ledesma, Angélica Molina Crisol y Elsa Shaw cantará un himno al Santísimo y otro a la Virgen Stella Maris.

—Anotamos el primer compromiso de la temporada: el de la señorita Silvia Elena Casares con el doctor José Miguens.

La pareja es felicitadísima por sus muchos amigos.

—Las señoritas Antonia Quiñones de León y Raquel Aldao resultaron ganadoras en el campeonato de ayer en el Golf para disputar la copa donada por el señor Ricardo Green.

Esta tarde se jugará el desempate.

Con motivo de ese partido se congregaron en el Gif las señoras:

Josefina Alzaga Unzué de Sánchez Elía, Florencia Tornquist de Castex, Marta de Bary de Vedoya, María Rosa Lezica Alvear de Pirovano, Segunda Roca de De Marchi, Sara Escalante de Newbery, María Teresa García Fernández de Bellocq, Isabel Butler de Casal, Sara Rosas de Lamas, Cora Gibson de García Uriburu, Rosa Algeu de Tornquist, Celina Pirovano de Zuberbühler, Josefina Vedoya de Ocampo, Sara Ocampo de Cranwell, Cora Fragueiro de Escalada, Javiera Retto de Escalante, Flora del Campo de Centeno, Juana Castro de Barreto, Justa Dose de Zemborain, Julieta Meyans de Pueyrredón, Angélica Elía de Estrada, Victoria Ocampo de Estrada, Mercedes Quintana de Santamarina, Carmen Adela Sán-

En el golf.—Señoritas de Lloveras y Peró

chez Elía de Quintana, Sara Ocampo de Cranwell, Carmen Oliden de Zuberbühler, Mercedes Zapiola de Ortiz Basualdo, Ercilia Cabral Hunter de Anchorena, Mercedes Unzué de

Un golfista en miniatura. El señor César González Guerrico enseñando el golf a su hijito.

Quintana, Silvia Saavedra Lamas de Pueyrredón.

Señoritas: Josefina y Elvira Udaondo, Belén del Campillo, Susana Blaquier, Carmen y Silvia Echagüe, Magdalena y Mecredes Ortiz Basualdo, Raquel Aldao, Elisa del Campillo, Juana y Valentina Sáenz Valiente, Francisca y Rosa Ocampo, Antonia Quiñones de León, Carmen y Josefina Zuberbühler, Oliden, Sara y Marta Lamas, Felisa y Rosa Carabassa del Carril, Celina Raybaud Roca, Eleonora y Lilly Mac Donald, Celia Cano, Estela Gibson, María Laura Vedoya Zimmermann, María Isabel y Julieta Pueyredón, Adela y Josefina Ocampo, Sara y Rosa Cranwell, Mercedes y Sara Tornquist, Cora y Margarita Escalada, Justa Pueyrredón, Delfa Obejero, María Carlota, Teresa y Delia Rosa Aldao Agote, Angélica, Teresa y Elena Centeno.

—Mañana 2 se llevará a cabo en el Club Mar del Plata el segundo concierto con el concurso del violinista ruso Mischa Violín.

La audición anterior fué un éxito que constituye un precedente favorable para la segunda.

—El señor Benjamín García Victorica ofreció ayer un almuerzo en el Golf a un grupo de las jugadoras que debían actuar en el partido de la tarde, ofreciéndoles una copa de plata.

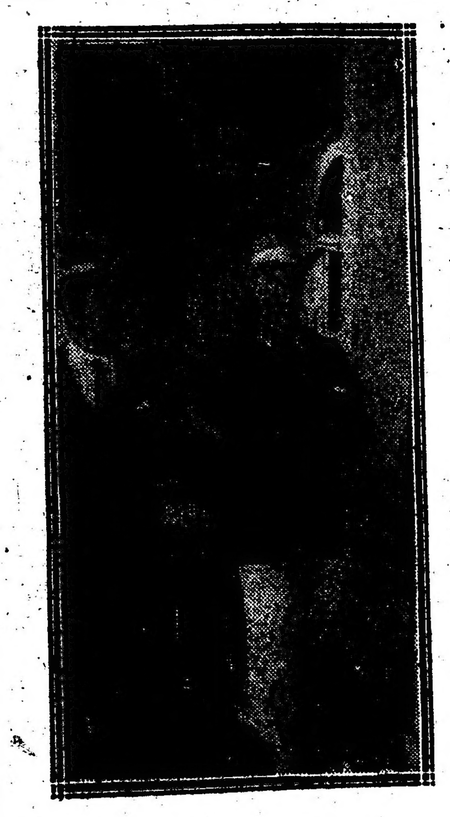

Señores Narciso Ocampo y Rafael Vivot. El señor Ocampo se defiende de la involuntaria instantánea.

—En las courts de tennis del Club Mar del Plata se realizará el domingo 6 del mes próximo un campeonato para disputar una copa donada por el club.

—Ha despertado interés el partido mixto que se jugará en el Golf pasado mañana 3, para disputar el premio General Urquiza, donado por las señoritas de Campos Urquiza.

Han comenzado a anotarse numerosas parejas.

La reunión social que motivará este premio será una de de las más lucidas de la temporada.

—Ayer por la tarde se celebró en el Odeón una función dedicada a los niños del colegio Stella Maris.

⊙⊙⊙

Se ausentó anoche para Mar del Plata monseñor Miguel de Andrea, que podrá así participar mañana de las fiestas de la patrona del templo Stella Maris.

Monseñor de Andrea estará en el balneario todo el corriente mes.

⊙⊙⊙

En esta semana es esperada de regreso de Córdoba la señora Adelia Harilaos de Olmos, quien pasará en seguida a Mar del Plata.

⊙⊙⊙

El señor Luis Blaquier, señora Elisa Roca de Blaquier y señorita Clara Roca, se ausentan hoy para su establecimiento de campo La Paz (Córdoba).

⊙⊙⊙

El señor Antonio Devoto y señora Elina Pombo de Devoto irán en breve a Mar del Plata.

El señor Devoto se halla ya casi totalmente restablecido del golpe que sufrió en una pierna.

Su reciente nombramiento de conde, por parte del gobierno italiano, continúa valiéndole innumerables felicitaciones de sus amigos y compatriotas, de centros sociales e instituciones de beneficencia que en forma elocuente le hacen llegar las expresiones de su afecto y de su simpatía.

⊙⊙⊙

Informan de Mar del Plata que ha pasado una noche tranquila el señor Miguel Alfredo Martínez de Hoz, siendo en general su estado satisfactorio después de la operación practicada.

Por lo que hace al señor Felipe Llavallol, se encuentra hoy algo aliviado.

⊙⊙⊙

El señor Frederick Stimson, embajador de los Estados Unidos, regresó anoche del Mar del Plata.

Permanecerá en esta capital pocos días, regresando luego al balneario, donde se halla instalado con su familia.

⊙⊙⊙

El viernes próximo se realizará en el teatro Nuevo un festival a beneficio de la Cruz Roja Alemana.

El programa será variado y atrayente, contándose con el estreno de la comedia en cinco cuadros "¡Mi Leopoldo!", traducida por el señor Ricardo Cappemberg, y números de concierto.

Son muchas las familias que han retenido localidades.

⊙⊙⊙

Sigue un poco mejor la señora Mercedes Aguirre de Saavedra Lamas.

—Continúa mejorando el señor Gonzalo Sáenz.

—Guarda cama la señora María Luisa Nevares de Zorraquín.

—Enfermo el doctor Emilio Picasso Cazón

—En el mismo estado grave la señora Guillerma Pinedo de Paz.

⊙⊙⊙

Se ha fijado para el próximo mes de abril el enlace de la señorita Blanca Gallegos con el señor Carlos Prieto.

—Mañana a las 9 p. m. se celebrará la boda de la señorita Elena Guise con el señor J. R. Wigley.

—Se ha concertado el enlace de la señorita Dora Richters con el señor Carlos Pacheco.

—Mañana a las 4.30 p. m. se efectuará en la capilla escocesa de San Andrés el casamiento de la señorita Gertrudis Margaret Hughes con el señor William Kenneth Lauder.

—Se ha concertado el enlace de la señorita Angélica O. Suffern con el señor Francisco L. Chapperon.

—El 24 de febrero se celebrará la boda de la señorita Leonora Finnegan con el doctor Adolfo F. Cichero.

—Hoy a las 4.50 p. m., se ha celebrado en la capilla escocesa el casamiento de la señorita Margaret Ruth Rueldock con el señor Robert J. Hanglin.

—Se ha concertado el enlace de la señorita

En la playa del Bristol

AUGUSTO AGOSTINI y Cía

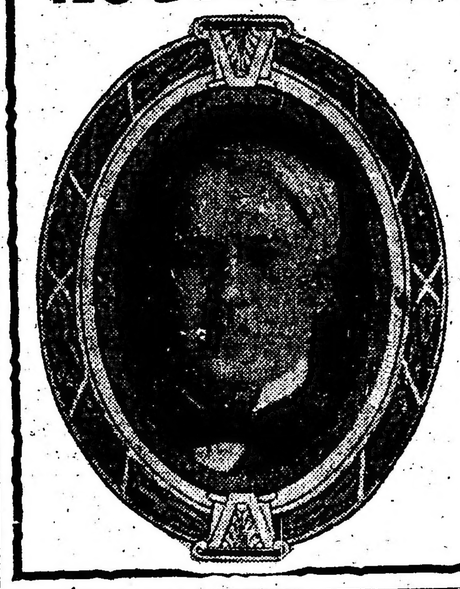

Únicos Concesionarios
DE LOS CILINDROS
DE CERA Y AMBEROL
"EDISON"

PARA LAS REPÚBLICAS
ARGENTINA, URUGUAY y PARAGUAY

Tucumán 676 Buenos Aires

Maud Evelyn Ibbetson de Belgrano con el señor Alasdair S. Mackintosh, de la conocida firma Mackintosh hermanos de esta plaza.

⊙⊙⊙

Máximas de La Bruyére:

Rara vez convienen los hombres y las mujeres sobre el mérito de una mujer. Sus intereses no son los mismos; y las mujeres no se agradan unas a otras por los mismos atractivos que placen a los hombres.

Mil circunstancias que encienden en éstos las grandes pasiones engendran en aquéllas la aversión y la antipatía.

—Hay una falsa modestia que es vanidad, una falsa grandeza que es pequeñez, una falsa gloria que es ligereza, una falsa virtud que es hipocresía.

—Lo mismo se piensa de la mujer que siempre mira a la misma persona, que de la que siempre aparta la vista de la misma persona para no mirarla.

—A juzgar de una mujer por su belleza por su juventud, por su altivez y sus desdenes, se diría que sólo un héroe sería capaz de conseguir su amor. Sin embargo, se enamora de un enano feo y estúpido.

—Un hombre se enfurece cuando una mujer deja de amarlo, y pronto se consuela. Una mujer en igual caso no arma tanto ruido; pero tarda más tiempo en consolarse.

—Las mujeres se curan de su pereza o por el amor o por la vanidad.

En las diligentes, la pereza es presagio de amor.

—Hay ciertas mujeres ya gastadas, que por su complexión o por su mal carácter llegan a ser el recurso de los jóvenes pobres. Yo no sé si es más digna de lástima la mujer de edad que necesita de un caballero joven o el caballero que necesita de una vieja.

—Un hombre guarda con más fidelidad el secreto ajeno que el suyo propio. Una mujer, al contrario: guarda mejor su secreto que el ajeno.

—Poco les cuesta a las mujeres decir lo que no sienten; pero aun les cuesta menos a los hombres decir lo que sienten.

—La neutralidad entre dos amigas que no lo son entre sí, llega a ser insostenible: hay que decidirse por una de ellas o perder las dos.

—Las jóvenes más bonitas suelen ser las vengadoras de sus pretendientes desdeñados pues al fin se casan con feos, con viejos o con indignos.

—La mayor parte de las mujeres juzgan del mérito de un hombre por la impresión que su presencia les causa, no concediéndole ninguno al desventurado por quien nada sienten.

⊙⊙⊙

Nos escriben de San Isidro:

Han regresado de Mar del Plata, las señoritas Alicia y Susana Escalada.

—Se han instalado en esta localidad los doctores Pedro y Luis Agote con sus respectivas familias.

—Siguen con éxito los ensayos de la preciosa comedia "La senda escondida", que se representará a fines de febrero a beneficio del hospital de la localidad.

Esta fiesta se realizará en el Salón Blanco.

Los principales papeles estarán a cargo de las señoritas Lola y Angélica Ebbeke, Susana Castro Videla, Celia Escalada; señores Enrique Salas Molina, Marcos Malbrán y Raúl Molina.

⊙⊙⊙

Nos escriben de Montevideo:

En el elegante "home" de la señora Carolina Croker de Bland, realizóse un te que esta señora ofrecía al caballero argentino señor A. Montaña y su esposa señora Julia Sánchez Viamont.

Asistieron a esta reunión las señoras Carolina Croker de Bland, Julia Sánchez Viamont de Montaña, Isolina Eastman de Vial Bello, Jorgelina Fuller de Suárez Pérez, Albana Secco de Deixonar, Marta Costa de Carril, señoritas Chela Zapola, Celna Costa, Delia Posse, Adela y Sara Sánchez Terrero, Olga y Marisa da Silva Porte. Esther y Olga Altamirano Villarnobo, Carola y Esther Aparicio Liendo, María Teresa Sánchez Villarnobo y un distinguido grupo de caballeros.

—Partió para Punta del Este el doctor Gonzalo Ramírez, secretario de la legación de España en el Uruguay.

—De Buenos Aires ha llegado el señor Julio Madariaga.

—Regresaron a Buenos Aires, de donde seguirán para Mar del Plata, los señores Carlos Thaïs (hijo) y Antero Carrasco.

—En el próximo mes de mayo tendrá lugar el enlace de la señorita Ema Plá con el señor Enrique Alvarez Aguiar.

—De regreso de su estadía en el balneario Piriápolis, ha llegado el señor Manuel Núñez Regueiro, vicecónsul oriental en Rosario de Santa Fe, y señora.

—Llegarán en estos días de Buenos Aires el doctor Raúl Cibils Aguirre y las señoritas Margarita Cibils y Zulema Cibils Aguirre.

—Ha venido de Buenos Aires la señorita Clotilde Cranwell, que todos los veranos pasa larga temporada entre nosotros. Se hospeda en la residencia de los esposos Mañé Algorta Azevedo.

—Está destinada a tener un éxito resonante la iniciativa de la Unión Jeanne D'Arc, que con fines caritativos ha ofrecido a nuestra sociedad, tan brillantes festivales.

El acto a efectuarse el próximo jueves a bordo del "Ciudad de Buenos Aires", constituirá una fiesta del mayor interés, realzada por la presencia de nuestras más distinguidas familias, que se han apresurado a solicitar las entradas correspondientes, que dan derecho al aceso al vapor y salón de te. Este será servido en el lujoso comedor del buque, en mesitas arregladas con verdadero primor, mientras dos selectas orquestas, convenientemente distribuídas, amenizarán el acto con la ejecución de un variado y elegido repertorio.

—Llegaron a bordo del "Vestris", procedentes de Río de Janeiro, el segundo secretario de la legación en el Brasil, señor Elmano R. Viera, su hermana Elena y la señorita de Morales, que demorará en ésta una larga temporada, alojada en casa del señor Manuel Rodríguez Vieira.

—Partieron para Chile, donde demorarán una corta temporada, el doctor Luis Alberto de Herrera, su señora doña Margarita Uriarte, su hija y la señorita Margarita Heber Uriarte.

⊙⊙⊙

El 24 de enero falleció en Resistencia (Chaco) el señor Guillermo Herwig a la edad de 46 años.

El señor Herwig que residía en la República desde hace 21 años, era ingeniero alemán. Había instalado en Pehuajó, ha muchos años, para la casa Herwig y Hansing, de Hamburgo, la primera fábrica de extracto de quebracho.

⊙⊙⊙

Otro punto de las sierras cordobesas favorecido con la presencia de numerosas familias es Tanti Viejo.

Las excursiones en animados grupos se suceden con frecuencia.

Ultimamente resultó lindísimo el paseo al río Cabalango, uno de los puntos más bonitos y de contrastes más raros de esta región. También se han hecho excursiones a Malín, Corrillos, Cosquín, Los Gigantes y Laguna Brava, que resultaron sumamente animados.

Ha sido único el encanto de las noches últimas en el camino real, a la suave claridad de la luna.

Encuéntranse allí las familias de: Schlieper, Romallo, Romero, Olivera, Chouciño Justo, Sohn, Castañeda Vega, Posse, Loza, Amuchástegui, Martínez, Sciurano, Valdez, de la Vega, Turdera, Pizarro, Semmelak, de la Serna, Garzón, Palau, Roldán y otras.

⊙⊙⊙

Numerosas familias conocidas se congregaron anoche en el vecino pueblo de Martínez, donde se celebraba la anunciada velada cinematográfica a beneficio de la obra del colegio y capilla de las hermanas adoratrices.

La fiesta, que resultó muy animada, se llevó a cabo en el salón Podestá.

Asistieron entre otras, las señoras:

Carlota Benítez de Aachorena, Ana Elena Chaves de Grondona, Lucía Anchorena de Urquiza, Lola Lacroce de Torres, Elisa Méndez de Novara, Lola Pietranera de Muñoz, Elena Ebbeke de Hoevel, Mercedes Olivera de Herrera, María Isabel Miguens de Obarrio, Sara Lacroce de Martínez de Hoz, María Luisa Elía de Lamarca, Matilde Martínez de Ayerza, María Luisa Elía de Lamarca, Angélica García de García Mansilla, Sara García Lagos de Becú, Delia Correa Morales de Cobo, María Teresa Quintana de Pearson, Enriqueta Lynch de Aguirre, Sara Mansilla de Zorraquín, Angélica García Mansilla de Mansilla, Isolina Landívar de Zorraquín, Susana López de Huergo, Alcira Hoevel de Gowland, Carolina Cranwell de Malbrán, Lorenza Señorans de Rolón, Delia Cobo de Rosas, Celia Hoevel de Santillán, Sara Bivot de Cruz, Rosa Woodgate de Mayol, Matilde Ayerza de Frías, Rosa Villate de Landívar.

Señoritas: María Teresa Pearson, Clara Becú, María Teresa Gerosa Cazón, María Sara Hueyo, Celia, Susana y María Adela Chaves Gowland, Jovita García Mansilla, Josefina Mayol, Susana Ayerza, Celia Llambí, Mercedes y Lucila Urquiza Anchorena, María y Sara Herrera, Albertina y Herminia Mayo, Silvina Cobo, Angélica y Lola Ebbeke, Clemencia y Raquel Balcarce, Josefa y Celia Pietranera, María Teresa y Adelia Lacroze Gowland, Elena Gramajo, Alicia y María Esther Bidart, Elena Esther y Cora Hoevel, María Sara Cruz, María Elvira Obarrio, Celia Villatte.

⊙⊙⊙

Se han ausentado:

Para Cacheuta, la señorita Angélica Stegman.

—Para Estación Viñas, el señor Alberto Viñas y la señorita Ernestina Lanús.

—Para Mar del Plata, los señores Manuel Enrique Obarrio, Luis M. Boerr (hijo), Carlos y Zenón Peralta Alvear, Carlos Alberto Castaño y su señora Zulema Urdinarrain, Narciso Agüero, señortas Mechita López y Aurora Padilla Frías.

—Para Mones Cazón, la señora Edelmira Mones Cazón de Saeriste y sus hijos.

—Para Córdoba, el doctor Héctor Olmedo Cortés.

—Para Estación Ernestina, el doctor Enrique Keen, su señora y sus hijas.

—Para su estancia, en Las Flores, el doctor Luis María Boerr y su señora Catalina Piaggio.

—Para Montevideo las señoritas Amalia Frías Padilla y Nieves Padilla Frías.

—Para Pico, el doctor Luis Mitre y familia.

—Para Lincoln, el doctor Adrián Beccar Varela.

—Para Estación Pieres, el señor Benjamín Villegas Basavilbaso, su señora Ruth Pieres, sus hijos y las señoritas Adela Urdinarrain y Margarita Villegas Basavilbaso; Sr. Eduardo Grondona y señora Ester Pieres.

—Para Cambaceres, las señoritas Elena Garrahan y Agie Wilson.

—Para Santiago del Estero, el doctor Manuel Alonso.

⊙⊙⊙

Han llegado:

De Lincoln, el señor Rómulo García Piñero.

—De Mar del Plata, el doctor José María Ahumada.

—De Entre Ríos, el ingeniero Vicente González Cazón.

—De Necochea, el doctor Ricardo Bunge y la señorita Ernestina Bunge.

—De Alta Gracia, el doctor Alberto Casado y su señora María Rosario Maurice Echagüe.

—De Santiago del Estero, el doctor Roger M. Pinto.

—De Montevideo, el doctor Alejandro Olivero y familia.

De Montevideo, el señor E. S. Lawrence, de La Plata Cold Storage Company.

⊙⊙⊙

Partirán en breve:

Para Montevideo, la señora Sofía Mayol de Quesada y su hija Judith.

⊙⊙⊙

En el vapor Reina Victoria Eugenia parte mañana para España, de donde regresará en mayo próximo, el ingeniero Pablo Cavestany.

✡✡✡

De La Plata:

Anoche se llevó a cabo una interesante reunión en la sala de espectáculos del cine Avenida.

Volvieron a actuar con buen éxito el ventrílocuo señor González y el trío de las gitanas.

Entre las numerosas familias que participaron de la fiesta recordamos haber visto a las de: Sempé, Portos Aranzábal, Plot, Salas, Lozano, Soria, Nieto, Ramírez, Ubios, Casas Lecot, Barrios, Sarrias Benítez, D'Elía, Laffitte, Peralta Martínez, Fernández, Estegui, Girotto, Varas, Yanicelli, Ariza, Bugni, González, Trigo Vieva Figueroa, Ceriale, Martínez, Montes, Caselli y Campos.

—El próximo jueves la señorita María Carmen Gambiero ofrecerá un te a un núcleo de sus amigos íntimos.

Para dicha fiesta han sido invitadas las señoritas: María de las Nieves Osorio, Dora Esther Castillo, María Amalia Anzoátegui, María Evangelina Roldás Fontana, María Graciella y Bourdet, Catalina del Campillo, Delia y Mercedes Mallo Hurgo, Haydée y Lida Sorraco, María Elena Squirru Viera, Rosa Blanca Correa y muchas otras.

Esta simpática fiesta ha de dar margen a que se realice una brillante reunión social.

—A mediados del próximo mes de marzo contraerá enlace la señorita Ana María Chaves con el señor Hugo Etcheverry, ambos estrechamente vinculados a nuestra sociedad.

—Ayer y en la mayor intimidad se efectuó el enlace de la señorita Carmen A. Pérez con el capitán Emilio Lezcano.

Actuaron como padrinos la señorita Enriqueta I. Lezcano, hermana del novio, y el señor Ramón Martínez, tío de la novia.

En el acto civil dieron sus firmas los señores R. Martínez y Juan López por la novia, y los señores teniente coronel José Díaz y Felipe Lezcano por el novio.

—Para su quinta en los alrededores de esta ciudad, el señor Juan Martínez Villafañe y familia.

—Para Mar del Plata, el señor Angel Castelli, su señora Lola Rivas y su hija Isabel.

—Para Montevideo, se ausentará en los primeros días del mes entrante la señorita Luisa Peralta Iramain.

—De la capital federal, la señorita Luisa Osores Soler y su hermanita Helvecia.

—Sigue mejor el niño Angel Porta, que se asiste en el hospital de Niños, después del grave accidente de que fué víctima en la estación La Plata.

—Como lo hemos anunciado, el jueves 3 del corriente tendrá lugar la inauguración del Casino, que es el antiguo teatro San Martín, con algunas reformas.

—Numerosa y selecta concurrencia ocupaba anoche la sala del cine "Ideal" con motivo de exhibirse una de las mejores producciones de la cinematografía: "El prisionero de Zenda".

⊙⊙⊙

Los ojos son las antorchas del rostro. Alumbran la fisonomía como las estrellas alumbran la bóveda celeste.

Así como las palabras expresan el pensamiento, las miradas cantan la melodía y las oraciones del corazón.

Los ojos no son solamente placas sensibles en que se reflejan las imágenes de la realidad exterior, sino que son al mismo tiempo el espejo del alma, cuya fidelidad es tal, que ninguna de nosotras puede disimular completamente a la mirada de los demás nuestro verdadero pensamiento, nuestra impresión exacta.

La sinceridad es una de las cualidades dominantes de los ojos.

A fuerza de expresar las peripecias de nuestra vida sentimental, los ojos acaban por afectar, en cada una de nosotras, una personalidad que no es exactamente ni su forma, ni su color, ni su ritmo, ni su intensidad luminosa, sino que es a la vez todo esto y, además, algo indefinible que sólo se adivina como un reflejo permanente en el cual se resume todo el pasado de nuestras tristezas y de nuestras alegrías.

No atribuyáis a la forma de los ojos la importancia que les da la superstición popular.

Reconoced únicamente los lindos ojos y su encanto elocuente en el dibujo puro del arco del párpado que debe desenvolverse ampliamente, casi con majestad, desde el nacimiento de la nariz hasta la sien.

Los ojos bonitos no son ni redondos ni estrechos. No deben salir de las órbitas ni introducirse profundamente en ellas.

Según el color, nuestra admiración enalte-

ce el ardor de los ojos negros o la dulzura poética de los ojos azules.

Los ojos grises tienen caricias imprevistas y los verdes son encantadores y voluptuosos.

⊙⊙⊙

De Rosario:

Falleció ayer en ésta el doctor Diego Aráoz, perteneciente a una conocida familia de Tucumán.

El extinto desempeñaba el cargo de defensor de menores en el juzgado federal, en dicha ciudad.

Los restos del doctor Aráoz serán llevados hoy a Tucumán.

—En breve se realizará en uno de nuestros cines o teatros un concierto de violín y arpa por los jóvenes concertistas María Angélica y María Isabel Garibaldi que vendrán a Rosario con ese objeto procedentes de Buenos Aires.

—Ayer se efectuó el enlace de la señorita María Boccardo con el señor José Berrutti, actuando como padrinos en el lacto religioso, la señora María de Colombo y el señor Carlos Colombo y, como testigos en el acto civil el señor Rafael Lucangioli, por parte de la novia y el señor Francisco Rita, por parte del novio.

—Se realizó ayer un homenaje al capitán M. Guzmán, que pertenecía al cuerpo de Bomberos, muerto el año pasado en el incendio que se produjo en los elevadores de Rosario. Por la mañana es ofició un funeral en la iglesia de Santa Rosa, y por la tarde se depositó una corona de flores sobre la tumba de aquél en el cementerio de San Salvador.

A ambos actos concurrieron los jefes, oficiales y tropa del cuerpo de bomberos.

Al colocarse la corona, el teniente Cortés pronunció una sentida oración.

PARA LAS DAMAS

LA ÚLTIMA MODA

Traje de calle por Bourniche

Mlle. Danjou, traje tailleur de Armand et Martial

Traje de calle por Rondeau Legrand y Cía.

LA COLUMNA DE LOS NIÑOS

PAPÁ

—

Cae la tarde. No se han encendido aún las luces de la casa. Unicamente, en la pieza vecina, la lámpara de la "señorita" —como llaman los pequeños a su institutriz— envuelve en una claridad apacible a los niños. En la sala, el fuego de la estufa ronronea chispeante.

Los niños son dos: Nina y Juan. Ella es flexible y bonita; tiene los ojos grandes y negros y el cabello rizado. Juan es un poco perezoso, pero un buen muchacho, a pesar de sus ideas simples y de su espíritu práctico.

—¿Vendrá Noel, Nina?

Juan está inquieto, desolado. Desde hace cinco o seis días un pensamiento le atormenta. Bien puede suceder que el padre Noel no descienda como otros años, que las rutas del cielo se hallen interrumpidas y no le permitan traer su acostumbrada carga de juguetes. Sin duda Noel es generoso; mas ahora el deseo en él de llevar regalos a los niños debe sentirse en gran parte desvanecido por el temor de encontrarse en el aire con algún zeppelin que le hiciera correr grandes peligros. Si Juan se encontrara en lugar de Noel no efectuaría seguramente ese viaje, aunque todos los niños del mundo esperan sus juguetes.

De pronto una puerta se abre y aparece la mamá de los niños; se acerca a ellos, los acaricia y hace caer sobre sus cabecitas una lluvia de besos.

—Papá te manda un fuerte abrazo, Nina... y a ti también, mi querido Juan.

—Papá... papá..., repiten los niños. Y durante algunos segundos los dos pequeños sueñan con el papá; con el papá, abogado antes de la guerra, y que desde hace diez y seis meses es oficial de una compañía que actúa en el frente.

—Bueno, mis queridos — propone la mamá, llena de alegría por las noticias que acaba de recibir de su esposo; — es necesario escribirle a Noel.

—¡Noel! — murmura Nina, poniéndose súbitamente encendida. — ¿Tú crees que vendrá?

—¿A pesar de los zeppelines? — interrumpe Juan, incrédulo.

—Noel es más poderoso que todos los zeppelines — afirma gravemente la madre.

Los dos niños se instalan bajo la lámpara. Nin escribe apresuradamente, apretando los labios. En su carta le pide a Noel que le regale una de esas muñecas que hablan y caminan. Juan, por su parte, ruega a Noel que le envíe un fuerte y magnífico regimiento de soldados de plomo.

Las cartas, cuidadosamente cerradas, fueron entregadas a la mamá, quien a su vez las colocó en una cajilla con cintas azules... Era caja celeste que todos los años llevaba a Noel una tórtola azul.

Las semanas pasaban lentamente, provocando repetidos gestos de desagrado en aquellos niños que esperaban con impaciencia sus juguetes. Por fin, cierto día, al levantarse, Nina dice a su hermano: "Mañana" y Juan repite: "mañana", mientras sus grandes y claros ojos se humedecen de satisfacción. A decir verdad, Juan todavía duda un poco de que Noel se atreva a cruzar los aires, exponiéndose al ataque de los zeppelines. Nina, en cambio, siente que su alegría se encuentra turbada, que algo le impide ser completamente feliz. Y es que desde hace varios días la mamá está triste, muy triste, y parece que aguarda anhelante la llegada del correo, pues en cuanto alguien llama a la puerta, ella sale corriendo, para regresar como desilusionada y angustiosa.

En la casa todo ocurre igual que de ordinario. Nada ha cambiado, verdaderamente nada, piensa Nina, y sin embargo, mamá anda siempre distraída, como si contemplase cosas invisibles para los demás. ¿Tendrá ella miedo de que Noel no traiga los juguetes?

En eso suena el timbre. Se oyen los pasos vacilantes de María Juana, la vieja y querida servidora de la familia. Al poco rato, María Juana vuelve con un sobre en las manos, que entrega a la mamá de los niños. La mamá lo abre apresuradamente; las manos le tiemblan. Lee el contenido de la carta, al mismo tiempo que se lleva una mano sobre el corazón.

—¡Dios mío! ¡Hijos míos!... exclama.

Los niños corren al lado de su madre. No aciertan a comprender lo que sucede. Ella no dice nada; no podría tampoco decir nada. Repite únicamente, en un toño bajo, como si estuviese envuelta en las veladuras de un sueño:

—¡Hijos míos!...

Nina le aprisiona una mano entre las suyas, y acerca su boca fresca a los labios afebrados de su madrecita:

—¿Me he portado mal, querida mamá?— le dice. — ¿Te he dado algún disgusto?

La madre hace con la cabeza un signo negativo; y, siempre en voz baja, como si temiera confesarse a sí mismo la verdad terrible, murmura:

—¡Mi Nina... mi Juan... no veréis más a vuestro padre!...

Un bello sol de invierno ilumina la pieza. El péndulo canta, imperturbable, su "tic tac" monótono. Algunos pajarillos pían entre los árboles que dan a la ventana del salón.

—¡Muerto!...—repite la madre.—¡No lo veremos más!

—¿Dónde está papá?—exclama.

—¡En el cielo, hijos míos!...

Juan no puede creerlo:

...En el cielo de los héroes, en el gran cielo azul lleno de alas, desde donde Jesús ve a los hombres y llora.

Los niños, mudos de emoción, miran el cielo.

La mamá ha llorado mucho. Después ha dado orden a la "señorita" para que acompañe a los niños al paseo habitual. Nina y Juan marchan de la mano. Los dos tienen irritados los ojos. De pronto Nina interrumpe:

—Si tú quieres, Juan, yo sé un medio de encontrar a papá. Para Noel le es lo mismo que nosotros le pidamos una cosa u otra... Yo renuncio con mucho gusto a mi muñeca... ¿Y tú no harías lo mismo con tus soldaditos?... Ya que papá está en el cielo, ¿por qué no le pediremos a Noel que lo traiga?

Juan duda en los primeros momentos. Comprende mal. Para él su papá es una cosa y los juguetes otra.

Nina insiste:

—¿Comprendes bien, mi querido Juan?.... Se trata de un cambio... Tú sabes que papá hizo muchos sacrificios por ganar la guerra. Mamá lo ha dicho y la "señorita" también. ¿No querrías tú hacer un sacrificio para ganar a papá?

¡Ganar a papá! Juan está indeciso y, finalmente, resiste:

—Pero... ¿papá no está muerto del todo?

—Claro que no, mi querido Juan.

—Entonces yo quiero... yo quiero..., dice el pequeño Juan con energía.

Al llegar la noche los niños escribieron una nueva carta. Nina fué a llevarla a la cocina, mientras pensaba en la sorpresa que daría a todos cuando al día siguiente, en lugar de los juguetes, encontrasen a su papá entre los zapatos que cerca del fuego había colocado.

Después de jurarse mutuamente no dormir hasta que llegase Noel con su papá, los niños, no pudiendo resistir al sueño, cerraron los ojos.

A la mañana siguiente—una mañana blanca y azul—los gorriones temblaban sobre las ramas de los pinos escarchados.

Una mano de mujer abre las cortinas. Es la mamá que envuelve a Nina y a Juan en una larga sonrisa triste:

—Noel, mis queridos....—exclama al por que piensa amargamente:—Noel, sí, Noel es hoy.... Que no sufráis nunca, hijos de mi alma; que por mucho tiempo conservéis vuestras dulces ilusiones.

Nina y Juan se levantaron. Luego empujaron suavemente a la mamá hasta la chimenea. Allí encontrarían seguramente a papá un poco fatigado, sin duda, a causa del viaje por los caminos azules.

Nine corre el para-chispas colocado ante la chimenea. Sus dedos tiemblan. Ella no puede sofocar con tanto peso, y suplica:

—Ayúdame tú, pequeña mamá.

La mamá corre el para-chispas. ¡En la chimenea no hay más que los juguetes de Juan y la muñeca rubia de Nina.

Inmóviles, desolados, Juan y Nina contemplan los juguetes... Han comprendido que el papá ha muerto; que el papá no volverá nunca; y se arrojan en brazos de la madre.

—¿Pero qué os pasa, hijos míos? — interrumpe la mamá afligida.

Y Nina, con la mejilla apoyada sobre el hombro de su mamá, exclama mientras sus ojos se llenan de lágrimas:

—No me preguntes nada, madre querida. Tú no puedes... no puedes saber...

Pierre Villetard.

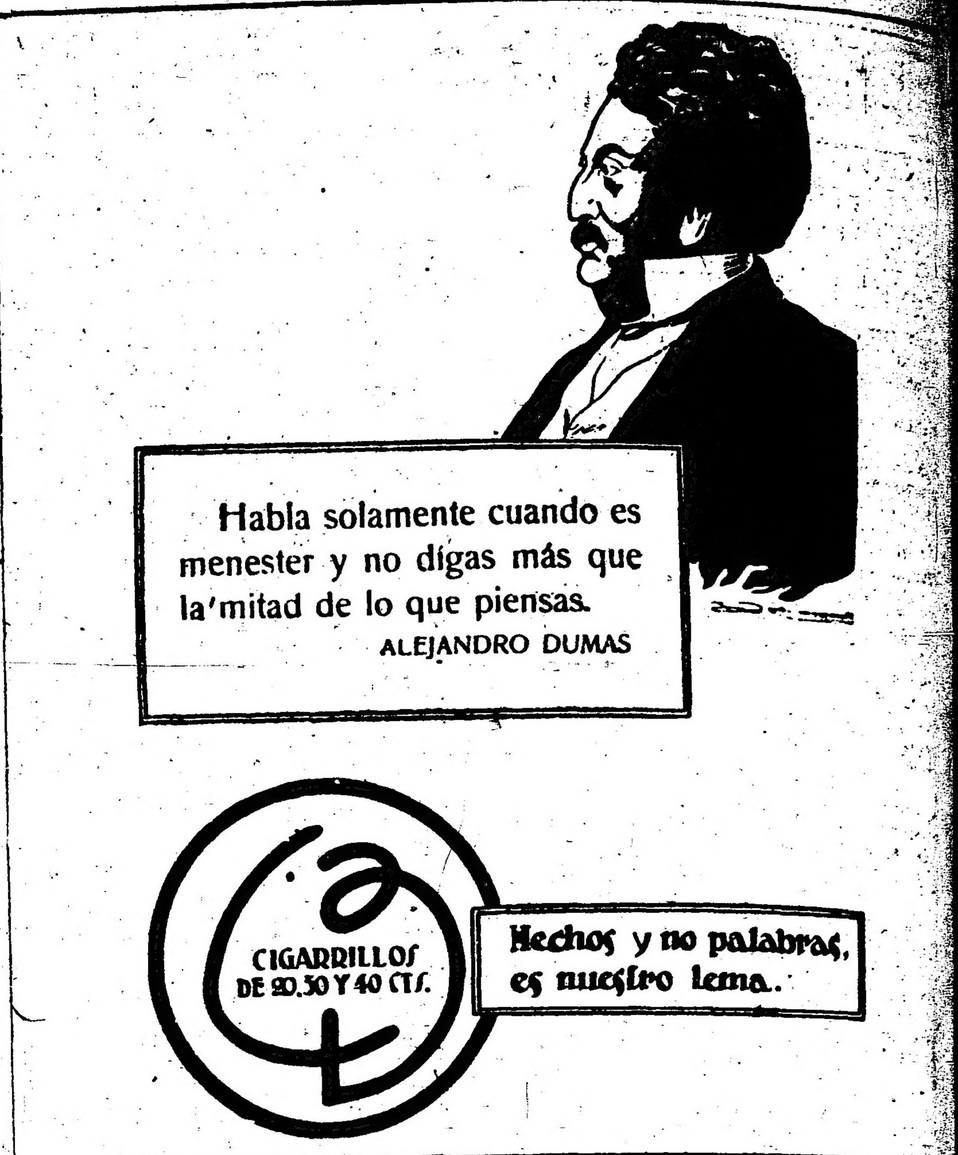

"LA EPOCA" EN MAR DEL PLATA

CONCURSOS FOTOGRAFICOS INFANTILES

SUS BASES

LA EPOCA, ha iniciado en Mar del Plata, sus concursos fotográficos infantiles, bajo las siguientes bases:

1.° Con el cupón que va al pie de estas bases se podrá obtener en la agencia de LA EPOCA, en Mar del Plata, (Rambla Brístol), una orden para la fotografía A. Witcomb y Cía., establecida en la misma Rambla.

2.° Esta orden dará derecho a una fotografía, la cual se entregará gratuitamente al niño que haya presentado la orden, cuarenta y ocho horas después de obtenido el retrato.

3.° Los concursos serán semanales, gratuitos y exclusivamente para niños de 3 a 12 años.

4.° Los retratos se publicarán en LA EPOCA a medida que se vayan obteniendo.

5.° Las tres mejores fotografías obtenidas en cada semana serán premiadas por la agencia de LA EPOCA en Mar del Plata, con libros de cuentos ilustrados.

Modelo reducido de las fotografías y carnets con que serán obsequiados los niños

El tamaño de los carnets es de 11 X 16 ½ centímetros

"LA EPOCA"

CUPON PARA LOS CONCURSOS FOTOGRAFICOS INFANTILES

Recórtese este cupón y preséntese en la agencia de LA EPOCA, en Mar del Plata, para ser canjeado por un vale, con el cual podrá obtenerse una fotografía en casa de los señores A. Witcomb y Cía., Rambla, Mar del Plata.

CAJA ITALO-ARGENTINA DE AHORROS
ADMINISTRACION: ESMERALDA 412 - U. T. 5411 LIB.
OPERACIONES SOBRE PÓLIZAS DE EMPEÑO
CON PARTICIPACION DE UTILIDADES
A SUS CLIENTES
ASEGURANDO EL 2%!! MENSUAL
DE GANANCIA
A LOS QUE INGRESEN CON CUOTAS
DESDE PESOS 100
SE ADELANTA EN EL ACTO
CUALQUIER SUMA POR IMPORTANTE QUE SEA

TEATROS, AUTORES, ARTISTAS

LA FUTURA TEMPORADA

Teatros de Tucumán

Un redactor de "La Gaceta" de Tucumán ha celebrado una entrevista con el señor Genovessi, director artístico del Alberdi, teatro cuya concesión acaba de otorgarse por el sitio.

El señor Genovessi ha manifestado lo siguiente acerca de sus proyectos para la temporada próxima.

"Lo que le aseguro es que Tucumán tendrá teatro todo el año. Claro es que no comenzaré con una lírica. Momentáneamente exhibiremos algunas novedades cinematográficas y apenas pasado el carnaval,—del 15 al 20 de marzo,—espero iniciar una temporada de zarzuela...

—Con las inevitables operetas vienesas?...

—Naturalmente. Después, creo contar con María Guerrero, por unas cuantas funciones...

—Y ¿para el centenario?

—Espero que daremos la gran nota. Confío en traer a Tucumán estrellas de "primmo cartello". A ello se agregará los conciertos sinfónicos organizados por el señor Salustiano Frías. Pero no puedo concretar nada definitivo. Dentro de breves días bajaré a Buenos Aires y allá veremos. Eso sí, le garantizo que vuelvo a la acción con todo entusiasmo.

Estas últimas palabras de Genovessi nos permiten anticipar que el año teatral próximo a iniciarse ha de dejar gratos recuerdos entre los "amateurs".

ARTE NACIONAL

Muy concurrido se ha visto en estos días el teatro Variedades, en donde, alternando con artistas de music-hall, actúa la compañía Reinaldi-Bebecito.

Hoy se pondrá en escena "Por la guerra" y en breve se estrenará la obra de Fugoli, titulada "Los gauchos de Güemes".

DOS COMBINACIONES

Se dan como seguras dos combinaciones teatrales: la de una compañía mixta española-criolla a base de los actores señores Mesa (Félix) y Mangiante. La otra se refiere a don Pablo Podestá, que desenvolverá una temporada en el Politeama con el señor Parravicini y la señora Orfilia Rico.

OPERETA EN CASTELLANO

La compañía Arce anuncia para esta noche "El sueño de un vals", la graciosa opereta vienesa.

La señora Arce y señorita Garrido interpretarán los papeles principales.

Anoche se puso "La viuda alegre". El teatro se ve concurrido excepcionalmente.

PABLO CAVESTANY

Verso de despedida

Mañana, a bordo del Reina Victoria, embarcará rumbo a España, el distinguido literato e ingeniero de minas, don Pablo Cavestany. Es hijo del ilustre poeta español, que obtuviera en nuestra sociedad tan buena acogida. Deseamos al señor Cavestany una excelente travesía. Regresará dentro de algunos meses para continuar su obra como ingeniero, en las oficinas del Estado. Nada mejor para despedirle que publicar el siguiente "Madrigal". De la estirpe de los poetas, que nunca estuvieron reñidos con la ciencia, es el señor Cavestany. Nuestros lectores juzgarán.

Madrigal

Cuando mis versos me pedís, señora
honra tanta me dais, que si os los diera
yo el ganancioso y el servido fuera
saliendo vos del cambio perdedora.

Y más, porque ante faz tan seductora
se inspirara mi Musa en tal manera,
que en un instante en vuestra faz leyera
versos que no escribiera en una hora.

Hizo Amor un idilio en vuestra cara
y sonrió, de su obra satisfecho;
si versos os hiciera a Amor plagiara:

conociendo las leyes y el derecho
no quiero, pues con ello me afrentara,
hacer un madrigal que... ya está hecho.

Pablo Cavestany.

RACINE EN EL TEATRO

Por qué se escribió "Berenice"

Celebrando el aniversario de Racine se representó en la "Comedie Francaise", un poema escénico titulado "La première Bérenice", original de Adrieu Bertraud y Gastón de Bar.

Desarróllase en Uzés. El joven Racine, hospedado por su tío, el vicario general Sconin, prefiere el amor de la gentil Marinette cuya situación no es del todo definida, antes que profesar en el sacerdocio, cual lo desea su tío.

París espera al poeta. Sueña Racine con el triunfo. Entre el amor y la gloria, vacila. Pero Marinete se sacrifica y le induce a partir.

Recordando este episodio, había más tarde de inspirarse Racine para escribir su "Berenice".

El poeta obtuvo éxito. Tiene emoción y poesía. La crítica de París, elogia a los intérpretes, señoritas Robinne y Bory y señores Silvain y Le Roy.

MISHA VIOLIN

Misha Violín, el talentoso violinista ruso que hace algún tiempo dió varias audiciones en nuestra capital, se encuentra actualmente en Mar del Plata, donde está dando varios "recitals".

PANTOMIMAS Y DANZAS

La compañía Molasso, del Casino, estrenará esta noche "París de noche", pantomima musical en un acto. Será interpretada por los hermanos Molasso y la primera bailarina señora Ana Kremser.

MUSICOS ESPAÑOLES

Curiosa semblanza del maestro Vives

El maestro Vives tiene en proyecto un viaje de excursión por América. Naturalmente, como director de una buena compañía de zarzuela. Detendríase primero en Norte América, y su jira finalizaría en Buenos Aires.

El que la empresa Da Rosa Mocchi haya pedido al maestro Vives su última zarzuela en tres actos "Maruxa", con el fin de traducirla al italiano y darla en el Coliseo o en el Colón, presta interesante actualidad a la figura del músico español, uno de los que van en la vanguardia, entre los compositores de aquel país. He aquí la semblanza:

Tiene el avinagrado gesto de un furriel o de un antipático profesor de latín. Al reir, su cara adquiere una sombra inquisitorial. Si escucha, lee en vuestros ojos el trabajo de la meditación; si habla, veis en los suyos que siempre queda algo tras sus palabras. Anda con un aire absoluto de desdén, échase el mundo a la espalda sin cuidar lo que dejó atrás.

Vives ha hecho bailar a todos los españoles. A los de allá les alegra con las sonajas de unas sevillanas, a los de arriba les ofrece un zortcico, una jota a los recios, un aire sentimental a los románticos, una marcha bohemia a los soñadores, una sardana a sus paisanos... y baila la nación toda. Y el maestro, desde el centro, ríe indulgente, bonachón, pensando en la felicidad del pueblo, que tararea su música. Es como un mágico prodigioso. Algo de mago vemos en su figura.

Frente a él, cuando mologuea meditamos: "He aquí el hombre que se burla de todo, que ve las llagas de su patria, que sabe los secretos de gobernar, que fuera maestro en trazar veredas redentoras, que conoce el manantial de los errores y las llagas de las injusticias y nada hace... Sólo hace música. Es un mágico prodigioso que cura los males del país a fuerza de danzas. ¿Ladran los perros famélicos a la puerta? ¡Vengan trompas, vengan dulzainas! ¿Idiota es la masa? — piensa. — ¿Idiotas son los directores? — arguye. — Pues venga música, que los músculos se cansen y los ojos se cierren al sueño y los oídos se nieguen a escuchar las palabras de Europa, que ha sabido respetar el tesoro de las tradiciones...

Vives cura a su nación con solfas; legislador original. Vives es hombre que para curarnos del tedio hubiera inventado las corridas de toros; y hubiera sido el médico nacional y... el empresario. Y por eso es músico. Por eso "hace" de músico.

Ama la música como el medio más práctico de ganarse la vida. El fuera literato, si la literatura se pagase. El fuera gobernante, si el país tuviera remedio. Fuera médico, si encontrase una panacea para el hombre. Y por eso escribe solfas y monologuea constantemente, ofreciéndonos la cura del canto y el reconfortamiento de sus palabras.

Es el hombre monólogo, el maestro Vves. No discute, porque, como todos los hombres fuertes, cree ser siempre el tesorero de la razón. Tal es su filosofía, no comulga ni en las modernas ideas ni en las antiguas: admite la filosofía "más cómoda". Y la más cómoda es la de creer que siempre tiene razón. Y no se equivoca. Todos hemos convenido en que Vives posee algunas ideas... vive en España...

Y habla Vives y pensais que fuera un tribuno temible. Tiene la frase gráfica de un Romero Robledo. Un guiño de sus ojos, una palabra suya derrumbarían ministerios. Pausadamente, entre chistes, ha ido descabezando a todos los monigotes de este pintoresco pim-pam-pum nacional. Y nos ha hecho reir de nuestras llagas.

Va siempre el maestro con un amigo. Y el amigo de Vives parece siempre el mismo, porque es un hombre que escucha. Los hombres, al lado de Vives, semejan muñecos, que hasta imitan el andar del maestro; y es que el andar es lo más fácil que puede imitársele; son como juguetes mecánicos satisfechos de estar en manos de tan soberbio operador. Y habla y se le escucha.

ISTALACIONES DE LOS TEATROS

La dirección general de espectáculos públicos de la municipalidad ha iniciado ya los ensayos de las instalaciones eléctricas, servicios de lluvia, caloríferos, motores, etc. de los teatros de la capital, para establecer su buen funcionamiento y seguridad y acordar los permisos correspondientes para la próxima temporada teatral.

Secundan en sus tareas a la dirección de teatros, una comisión técnica del cuerpo de bomberos y empleados del departamento de obras públicas.

ARGENTINA DE OPERA

Pasado mañana, conforme ya lo dijimos, debutará en el San Martín una compañía compuesta de artistas argentinos de ópera. He aquí el cuadro de intérpretes:

Sopranos: Celina Badesio, Micaela del Río, Sara César Martínez, María Rando, Olga Signorile, Rosita Tasso, Olga René.

Tenores: Rogelio Baldrich, Alfredo Negrotti, Pedro Lafuente, Gaspar Gasparini, Pedro Tabanelli.

Barítonos: Francisco Isal, Alberto Terrones, José Vela.

Bajos: Emilio Balli, Juan Cairo, Carlos A. Carrera.

Comprimarios: Anita Trivellini, Aurelia Franceschini, Vicente Berardo, Francisco Piris.

En el repertorio figuran: Otello, Trovatore, Rigoletto, Traviata, Favorita, Ernani, Ugonotti, Ballo in Maschera, Fausto, Tosca, Forza del destino, Boheme, Lucía de Lammemoor, Carmen, Cavalleria Rusticana, Pagliacci, Barbière di Siviglia, Madame Butterfly, Manón (de Massenet), Manón (de Puccini), Gioconda, Don Pasquale, Dinorah, Aida, Africana y Puritani.

Con Rogoletto se presentará la compañía.

EL MAESTRO BOSSI

Acaba de nombrarse, dice un telegrama de Roma, director del Instituto Musical de Santa Cecilia, al maestro don Enrique Bossi. Ha causado buen efecto dicho nombramiento.

PARQUE JAPONES

Varios debuts se anuncian para hoy en el Parque Japonés, en cuyo centro de recreo actúa con buen éxito el conjunto "Hamamura". El viernes se realizará una función en honor de San Francisco. Lo patrocina un núcleo de distinguidas damas.

"COSAS DE PARIS"

La compañía Muiño-Ferrer reprisará esta noche la comedia "Cosas de París", original del doctor Belisario Roldán. Fué estrenada dicha obra por la compañía Parravicini.

Con éxito se presentó ayer en aquel teatro la bailarina de arte flamenco "La Argentinita".

VARIEDADES

Entre los teatros que cultivan el género de variedades, el Apolo desenvuelve mejor temporada. Estrénanse hoy, dos películas. Los otros números del programa, estarán a cargo de las señoritas Saumartín y "La Golfita", "La Sevillita" y el dueto "Los Chiotos".

Ignoramos si la intendencia mantedrá su proyecto, acerca de los artistas de variedades y sus actuaciones en los cinemas y teatros. Parece que se les impedirá trabajar en los cinemas.

MICRO-SEMBLANZAS

Mlle. Marguerite Derval

Actriz del Athenée, de París, es la señorita Derval. "Figuraos,—dice un cronista,— a una muñeca eléctrica, de gestos nerviosos, inesperados. Tiene sonrisa sutil y cuando ríe, ríe todo su semblante; la mirada es de seductora candidez. ¡Oh, la señorita Derval! Sus cambios bruscos de voz, tienen en ella dulce acompañamiento: porque no canta sin acompasarse rítmicamente, con los pies menudos, calzados, con botines, que no sirven para andar.

Es toda ella, "esprit", agudeza, frivolidad, donaire. Y como, ella se burla de sí misma, son con la actriz las burlas imposibles. Así es la señorita Margarite Derval".

Con motivo de una "creación" (Mme. Tronville, de "L'Ecole des Civils", revista de Rip.) el cronista parisien ha escrito las anteriores líneas. Forman una "micro-semblanza", muy a propósito para una gran actriz.

Miss Ivy Shilling, que ha obtenido un gran éxito en el Princes de Manchester

FESTIVAL CAMPERO

El Club Hípico Argentino ha tenido una feliz iniciativa: la de asegurarse el concurso de escritores, autores, artistas, literatos especializados en el arte tradicional o gauchesco, con el fin de celebrar un festival que se realizará la segunda quincena de febrero.

Se reproducirá en la pista del club de Gimnasia y Esgrima donde se dió "Aída" al aire libre, dentro del marco de un argumento romántico y teatral, la tradicional vida campera; aparecerán las legendarias figuras de Juan Moreira, Martín Fierro y Santos Vega; se bailará un pericón por 150 parejas, que dirán relaciones y serán acompañados por más de 100 guitarras; habrá un gran concurso de doma de potros y se oirán los cantos de la tierra los aires regionales, el cielito y la vidalita; los gauchos presentarán completa una fiesta campera con carreras criollas y de sortija, enlazadas, piales, boleadas y no faltará el conflicto entre los paisanos alzados y la autoridad que caracteriza una época de nuestra historia.

Como complemento será presentado un cuadro histórico.

ROSARINAS

Es casi seguro que la compañía "Cittá di Roma" continuará sus representaciones una semana más. La noticia no ha sido confirmada, a pesar de su verosimilitud.

Insístese en que el señor Rivas, empresario del Politeama, contratará el teatro de La Comedia.

La empresa actual, Satorra y Cía., termina el 29 de este mes, y salvo renovación del contrato, es probable quede el señor Rivas cuyas ofertas se dice son más altas que las de los demás postulantes.

El 10 del corriente la bailarina Pastora Imperio hará su rentrée en la Opera, para una temporada de cuatro funciones, acompañada del cuadro de comedias "Soriano-Herrero" con que actuara en el Olimpo, y la pareja Faico-Morita.

LA BUENA CANCION FRANCESA

Distrayendo a los heridos

No sólo la comodidad, sino la diversión, el entretenimiento más gratos se procura en Francia a los heridos de la guerra. En los hospitales y ambulancias, así de provincias como de París, se atiende a su invasión corporal y se suscita la alegría de su espíritu. Los heridos se ríes; la alegría es salud moral.

De esta benemérita obra, de la "Chanson aux bessés", es directora Mme. Eugenie Buffet y colaborador eficaz un humorístico conferenciante, M. Cain. Ambos recorren los hospitales y alegran a los soldados, siguiendo la buena tradición montmartresa, la de Talarín, en los tablados de la farsa:

"Señoras y señores... vais a oir y a ver a un excelente camarada, el nunca bien ponderado Fulano"...

La señora Buffet es la musa de esta obra. Conforme al lugar y a la ocasión, ese "nunca bien ponderado" se convierte en "le petit moineau parisies" para anunciar a la gentil "diseuse", Mlle. Jeanne Provost, o en "le nouveau rousignol" para calificar a Mlle. Edmée Favart; a Mlle. Lucie Brille, del Odeón, se la proclama "bella, para oída o para contemplada"; Mlle. Anna Held, es la "cascada de risa"; Messieur Ardot es el 'más fantástico de los fantaseadores"... Y los heridos se distraen, ríen, se regocijan, piden "más" como los niños. En divertidos teatros improvisados se convierten los hospitales. Y los heridos, héroes de tan reales tragedias, alcanzan muchas veces la paz y la salud, merced a esas farsas y canciones.

Artistas de casi todos los teatros figuran en esa compañía, que dirige Mme. Eugenie Buffet.

LEIDO Y COPIADO

"Fruta picada" y "Las d'enfrente" se han puesto ayer en el Odeón de Mar del Plata. La tonadillera Teresita Zazá, sigue actuando en aquél teatro, epilogando las funciones de la compañía de Orfilia Rico.

Del actor de zarzuela D. Vicente Royo, dice un diario de Concordia:

"Royo ríe, cuando el tiempo es bueno y ríe cuando el tiempo es malo. Ríe cuando la taquilla marca una mala entrada y ríe cuando marca un éxito de boletería. Ríe cuando anda sin blanca y ríe cuando acaricia "canarios". Ríe, porque padre amante y cariñoso, tiene hijos, que disipan el malhumor y las tristezas de esta vida."

En breve debutará en el Tandil una compañía de opereta española.

Una cancionista, la señora Conchita Núñez, está obteniendo mucho éxito, en el Verdi de Pergamino.

Con "Las Golondrinas" de Rusiñol y Sierra, ha debutado en el Español, de Chivilcoy, la compañía Adama-Neva.

El sábado efectuóse en el teatro Odeón, de Concordia, la función en beneficio del actor Nicolás Carreras.

Fué el drama de Alberto Insúa "Amor tardío" y la señora Diez dió una conferencia sobre el amor.

PARQUE JAPONES

ABIERTO TODOS LOS DIAS DE 2 de la tarde a 12 1/2 de la noche

HOY MARTES DIA DE MODA

Sensacional exhibición: Indios himalayas de cabeza puntiaguda. Dos grandes circos, Tony Lowande y Ella Nelky, 130 fieras amaestradas. **Entrada un peso con dos vales gratuitos**, uno para el teatro y una atracción. De tarde una persona mayor con 4 niños hasta 10 años, con teatro gratis $ 1. Entrada especial niños hasta 10 años con teatro gratis, $ 0.30. Abonos para 6 atracciones, $ 1.

CALLAO Y PASEO DE JULIO.

DESACATO A LA AUTORIDAD

Se encuentran detenidos en la comisaría 12 los sujetos Luis Brozzeti y Luis Juicanelli, quienes al ser observados por un vigilante con motivo de una contravención que cometían, se desacataron e intentaron atacar al representante de la autoridad.

La policía instruye el sumario correspondiente que será remitido al juez correccional de turno a disposición de cuyo magistrado han sido puestos los detenidos.

RIÑA ENTRE MUCHACHOS

Anoche en la calle Salguero frente al número 3017 se tomaron en lucha los menores Dalmiro de Juane y Guillermina Rocha, ambos de 11 años de edad.

Dalmiro con un trozo de alambre le pegó en la cabeza a Guillermina causándole una lesión de poca importancia.

La muchacha fué curada en una farmacia próxima y el agresor detenido en la comisaría 41.

HURTOS

Pedro Cardona denunció en la comisaría 9a. que anoche de un vehículo que dejó momentáneamente estacionado en la esquina de las calles Corrientes y Anchorena le fueron hurtadas mercancías pertenecientes a la casa S. Seefeld y que valúa en 77 pesos.

—De la pieza que Nicanor García ocupa en la casa Venezuela 1421, anoche mientras aquél dormía amigos de lo ajeno le hurtaron 110 pesos.

El damnificado denunció el hurto en la comisaría 6a.

—Juan E. Jarge denunció en la comisaría 31 que anoche han penetrado ladrones en su domicilio Wáshington 4000 y le han hurtado arneses para caballos que valúa en 250 pesos.

Colectividades extranjeras

UN VOLUNTARIO INGLES

El señor Harry Williamson, ex ingeniero de sección en Bahía Blanca del Ferrocarril Pacífico, habiéndose trasladado en agosto pasado a su país de origen a fin de enrolarse, comunica a sus amigos haber sido ascendido a teniente de la compañía de ingenieros reales, destacados en el campo de Longmoor.

COMITE ITALIANO DE GUERRA

Situación del tesoro hasta el 31 de Enero

Movimiento:

Entrada general hasta el 30 de enero	$ 904.296.39
Entrada del 31	" 1.769.82
Total	$ 906.066.21

Existencia:

En la caja general	" 7.811.52
En la caja de subsidios	" 12.886.15
En los bancos	" 370.285.97
En títulos del tercer empréstito italiano de guerra (subscripción de liras 50.000)	" 17.530.93

INFORMACION GENERAL

CLUB ESPAÑOL

La secretaría de este club permanecerá abierta todos los días hábiles, de 9 a 12 m. y de 3 a 7.30 p. m. Los días señalados para las reuniones de la comisión directiva son los martes, a las 9 p. m.

FUNDACION DE UNA ESCUELA ALEMANA EN MENDOZA

La colonia alemana de Mendoza acaba de lanzar un manifiesto a sus connacionales de la provincia, en el sentido de cooperar a la fundación y sostenimiento de una escuela alemana en dicha capital.

PERIODISMO

"GIL BLAS"

Bajo la autorizada dirección de don Mariano Barrenechea, ha aparecido una nueva revista de actualidades: "Gil Blas".

El primer número, que tenemos a la vista no es, como suelen serlo siempre los "primeros números" — una promesa: es ya toda una realización y muy hermosa.

Destinada a la difusión popular, por su precio y por el propósito expresado de su director, esta revista contiene notas variadísimas y esmeradamente acabadas.

Esa misma variación y prolijidad constituyen el sello propio de "Gil Blas", cuyo atrayente material ha de asegurarle desde un principio numerosísimos lectores.

Vaya nuestro más caluroso saludo a la dirección de "Gil Blas", junto con los votos de una larga y victoriosa existencia.

"REVISTA ARGENTINA"

El número 5 de esta publicación, órgano de los alumnos de la escuela normal de Santa Fe, tiene un sumario interesante de artículos técnicos y literarios.

"EL PORTAVOZ DEL MAGISTERIO ENTRERRIANO"

Acaba de salir el número 12 de esta joven revista, que va cumpliendo brillantemente su misión cultural.

"A PRENSA"

Aparece hoy por primera vez, en Río de Janeiro, este nuevo diario de la tarde, que surge a la vida del pensamiento escrito con el propósito de hacer campaña en favor de la república parlamentaria y de la revisión constitucional.

El nuevo colega será dirigido por el doctor Félix Bocayuva, hijo del fallecido republicano Quintino Bocayuva y por J. J. Silveira Martins, hijo del también fallecido hombre público, consejero Gaspar de Silveira Martins.

"EL DIARIO ESPAÑOL"

Nuestro distinguido colega "El Diario Español" ha cumplido once años de una vida fecunda, dedicada por entero a defender los intereses y auspiciar las aspiraciones de la colectividad española. Esta labor, realizada con singular eficacia, ha valido a nuestro colega el prestigio de que tan legítimamente goza. En sus páginas se han tratado siempre, con hondura de pensamiento y esguridad de estilo, aquellos asuntos que, de una manera o de otra, afectan a los millares de españoles que viven en nuestro país. Además, y aparte de cuanto "El Diario Español" ha luchado en beneficio de sus ideas fundamentales, debemos dejar constancia, con íntima complacencia, de la obra efectuada por nuestro colega en el sentido de estrechar los vínculos que unen a España con nuestra República.

Enviamos nuestras más cordiales felicitaciones a "El Diario Español" y le deseamos una larga y próspera existencia.

NOTAS POLICIALES

VACANTES Y ASCENSOS

El jefe de policía se ocupa en estudiar la foja de servicios de todo el personal de su repartición para seleccionar a los empleados que por sus méritos sean acreedores al ascenso.

Las vacantes existentes son las siguientes: un comisario inspector, 6 comisarios, 14 subcomisarios, 26 auxiliares, 29 oficiales inspectores y 37 oficiales escribientes.

Las propuestas para llenar esos puestos serán remitidas al ministerio del interior en la semana próxima.

EL COMISARIO DE ORDENES

El señor José J. Cesario, que no obstante haberse acogido a los beneficios de la jubilación continúa desempeñando el puesto de comisario de órdenes de la policía de la Capital a pedido del jefe de la repartición, ha solicitado su retiro definitivo.

En la presente semana se hará cargo de la comisaría de órdenes su nuevo jefe señor Francisco Madero.

CARRERAS DE CABALLOS

LA TEMPORADA CLASICA

Iniciamos recién la temporada, y francamente, el debut de los productos ya nos aburre; necesitamos algo de más mérito y continuamente recordamos los clásicos que paulatinamente van acercándose y qué prometen ser interesantes.

Contamos con que los elementos descollantes de la temporada anterior se hallen para entonces en la plenitud de sus medios y en condiciones de poner nuevamente de manifiesto sus eximias bondades.

No hemos querido en ningún momento comentar lo que ha de salir de la nueva generación, por cuanto en primer lugar nos parece prematuro y peligroso, y porque además hemos querido llevar con toda calma este asunto, sin prestar oído a las ilusiones de los compositores.

Queremos y esperamos ansiosamente el encuentro de los cracks conocidos, entre los cuales hay todavía algunas cuentas pendientes que tendrán que aclararse en franca y emocionante lucha.

Dijital y Ocurrencia, Aventurero y La Ñatita, Capullo y Picacero, Avicenia que también volverá por el brillo de sus escudos y Fripón, Packoy, Melik y hasta el mismo Evoé, con sus presencias darán a cuanta carrera disputen mérito e importancia.

En una ligera reseña damos cuenta del estado actual de estos campeones, así como de la opinión de sus respectivos compositores, que llenos de entusiasmos se esmeran en la preparación de todos ellos, seguros de que tanto esfuerzo obtendrán espléndido premio.

Ocurrencia continúa en Mar del Plata y por dicha razón suponemos que su rentree no se llevará a cabo en los primeros clásicos de marzo y abril, si no recién a principios de mayo.

La campaña realizada por la hija de Val d'Or en la temporada anterior, la habilita para que en la próxima pueda abrigar pretensiones de colocarse a la cabeza de los demás campeones clásicos que han de salirle al encuentro. Pero a pesar de todo es necesario no dejarse llevar por entusiasmos prematuros y esperar a que reaparezca para ver si es que realmente continúa en posesión de aquellos bríos que le valieron obtener victorias tan sonadas en clásicos importantes y derrotas tan honrosas en carreras que parecían estar a su entera disposición.

Dijital con sus victorias del clásico Pueyrredón e Internacional, ha dejado terminantemente establecido que vale mucho y que en los próximos encuentros será si no la vencedora, por lo menos la más terrible competidora a quien habrá que respetar y no descuidar en ninguna carrera.

Nuestra opinión es que la hija de Calepino su mejor desempeño lo obtendrá en las pruebas de aliento, porque ya se ha visto que las largas distancias las cubre sin esfuerzo alguno, conservando para el momento álgido las energías necesarias y luchando con aquel tesón admirable que puso en evidencia al ganar el clásico Pueyrredón y al hacer puesta con Ocurrencia el premio Carlos Pellegrini.

La pensionista del stud Alvear ya se está rá los ejercicios de rigor que han de ponerla en condiciones de reaparecer en los clásicos del próximo mes de abril.

Aventurero ya está completamente restablecido de aquel serio contratiempo que lo inhabilitó en el momento más culminante de su actuación para disputar las principales pruebas clásicas de la temporada.

Las altas calidades de Aventurero no se pueden poner en tela de juicio; ha demostrado poseer todas las condiciones de un stayer, y temible, porque es de aquellos que se hacen su propio juego y no rinden la vanguardia si no después de cruenta lucha y cuando el contendor que le sale al encuentro ha podido aprovechar convenientemente los más nimios detalles de la carrera.

El entraineur Manolo de Armas nos ha asegurado que la cura de Aventurero es completamente radical y que en consecuencia puede darse como segura su presencia en los grandes clásicos. Por lo pronto el hijo de Druid ya es sometido a los ejercicios de galope largo, lo que significa que en breve lo veremos trabajando fuerte.

La Ñatita que también se vió privada de demostrar todo su valer, porque disputó en condiciones desfavorables los clásicos Honor, Brasil y Chile, ya ha sido curada del mal que le privaba desarrollar todos sus medios y que, aunque tarde, pudo descubrirse era una manquera á los vasos.

En tal virtud es de suponer que la excelente hija de Old Man podrá responder eficazmente a todo lo bueno que de ella se espera, ya que no en vano supo destacarse del núcleo de caballos clásicos durante algún tiempo e inscribir su nombre en pruebas que solamente han ganado los mejores cracks de nuestro turf.

Tampoco pensamos que La Ñatita está incapacitada para disputar pruebas mayores de 2.500 metros, pues para juzgarla así deseamos verla en carreras superiores a este tiro, pero en perfecto training y no como en la pasada temporada que por las razones ya expuestas fué a competir en el Gran Premio de Honor careciendo de aquellos medios que le permitieron adjudicarse el clásico V. L. Casares en gran estilo y marcando un tiempo solamente superado por San Jorge.

El entraineur V. Fernández en breve iniciará la preparación de su excelente pensionista para hacerla reaparecer en el mes de abril.

El ganador del Gran Premio Nacional se halla en cura, y los veterinarios que lo atienden aún no han dado su última palabra, ni siquiera han querido alentar una esperanza.

Quién sabe si volverá por sus prestigios; difícilmente hasta muy entrada la temporada clásica podremos contemplar la expléndida estampa del hijo de Perrier en las pistas; y aún entonces tampoco es seguro que reaparezca con los mismos bríos que desplegó al triunfar en la carrera más importante del año.

El entraineur Bentancourt no oculta su sentimiento por esta grave contrariedad, pues siempre ha tenido a Packoy en el más alto concepto.

Picacero, un caballo sano y fuerte, que ha resistido sin inconveniente toda una severa campaña, se apresta a reaparecer excelentemente preparado y en condiciones de repetir matemáticamente sus mejores performances.

No son pocos los que no han creído jamás en las bondades del hijo de Bridge of Canny, pero hay que reconocer, y doblegar esa opinión pesimista ante sus magistrales triunfos sobre Ocurrencia — crack de su generación — y otros animales de positivo valor.

Sus performances irregulares sólo pueden culparse a contratiempos imprevistos, pero tanto su jockey como su compositor, han sostenido desde el primer momento que Picacero sería serio rival del candidato más indicado, en cuantos clásicos disputara.

Y no han estado equivocados.

Evoé es un elemento productivo, según la mayoría, y según la opinión autorizadísima de Felipe Vizcay recién en esta temporada demostrará que pasa de productivo para llegar a la categoría superior de "muy bueno" a un peldaño de diferencia con los cracks.

Seguramente la campaña que realice este año Evoé ha de ser superior a la pasada, por cuanto en el stud Alvear se llevará su preparación más descansada, aprovechando que cuenta con más elementos para defenderse.

Con todo, nuestra opinión, y no hemos de equivocarnos, es que la misión de Evoé mientras se mantenga Dijital en las condiciones de la temporada pasada ha de reducirse simplemente a secundarla con toda eficacia en las más importantes pruebas.

Mediante un tratamiento especial, parece que ha logrado curar radicalmente Avicenia, y como en esa ecurie no hay apuros, hace ya tres meses que el entraineur País la galopa, llevando su preparación con toda mesura y contemplación.

Si llega a recobrar su estado, será la Avicenia de mañana tan buena como la de ayer, pues siempre nos ha merecido el más optimista concepto.

En lo que a Fripón se refiere, nuestros informes no son nada satisfactorios.

El crack del stud Círculo de Armas padece de tan grave manquera que a pesar de los solícitos cuidados que se le prestan, se halla muy lejos de estar radicalmente curado.

Las esperanzas es lo último que se pierde y no la han tampoco perdido sus propietarios. Nos felicitaríamos sinceramente de que el hijo de Diamond Jubilee pudiera reaparecer, porque habría de ser un elemento importante que daría brillo e interés a los encuentros más reñidos.

La mejor performance de Capullo, fué a nuestro concepto, su victoria en el clásico Buenos Aires donde en pésimo tiempo derrotó a Picacero.

Sin embargo, su entraineur afirma que es un elemento que podrá medirse sin mengua con los caballos de más prestigio.

No tenemos interés en discutir con su entraineur...

Melik que hasta hace poco lo hemos visto correr eficazmente en un handicap de la milla, también será preparado para representar al Iceache en los grandes premios.

El hermano de Mustafá de aquí a mayo puede adelantar mucho y revelar aptitudes que en su caballeriza ya le adjudican; aunque sus antecedentes más bien lo presentan como un buenísimo campeón para pruebas no mayores de 2.000 metros.

Si con estos valiosos elementos no tenemos una temporada clásica estupenda, forzosamente hemos de alimentar nuestra afición de recuerdos, y afirmar como el poeta que "todo tiempo pasado fué mejor"...

A SACIA

Fué un filón de oro para el entraineur Zanzottera la noble hija de Old Man. Sus triunfos en extremo meritorios se repitieron con una asombrosa regularidad, y cubierta de laureles un día, víctima de un contratiempo común en todos los animales que como ella han luchado en una campaña severa, cayó a los ojos de todos ... co menos, que imposibilitada para volver por sus prestigios.

Esta mañana la vimos en la cancha muy ll n de carnes y de un aspecto agradable.

Su entraineur la llevaba de tiro... Se apeó Zanzottera de su caballo rengo y ridículo, que luce en las mañanas de apronte seguramente como un distintivo, para mostrar a todos a su Alsacia, su noble Alsacia, menos canalla y floja que Full Hand.

Se hicieron comentarios diversos y volvió Zanzottera al stud a guardar su reliquia y a pensar que tal vez nunca, jamás, pasaría por sus manos otro elemento igual.

ENTREFINO

Don Pedro Carabajal, el simpático compositor del stud El Talar, no ha quedado conforme con la opinión que dimos a conocer los otros días sobre las bondades de este hijo de El Chacho.

Entrefino — según él — no es tan malo como supusimos nosotros; don Pedro lo vió correr admirablemente hasta 200 metros antes del disco, donde tal vez sintió los efectos de las sobrecañas y aminoró su velocidad.

A Carabajal lo que más le molesta es que le desprestigian el padrillo; y lejos está de nuestro ánimo ofender el recuerdo del noble caballo del pueblo.

Quedamos, pues, en que Entrefino es tan bueno como Encanto y que en su primer compromiso se conducirá honorablemente.

DIGNISIMO

Ya se sabe lo que ocurrió el día que debutó este hijo de Bridge of Canny, vino a disputar la carrera con el prestigio de excelentes trabajos preparatorios, juntó muchos boletos y al final de cuentas llegó a la raya cuando todos sus contrarios regresaban a los respectivos studs.

Recordamos el caso, porque el jueves reaparecerá Dignísimo y en condiciones de justificar aquella boleteada que fué una consecuencia de su buen desempeño privado.

El entraineur Julián Sánchez se ha esmerado para que no se repita aquella escena bochornosa...

DAYSTAR

En la reunión de pasado mañana tendrá oportunidad de demostrar acabadamente que si perdió la última carrera que le hemos visto disputar, fué exclusivamente por los desaciertos que cometió el aprendiz Oliva, quien como los demás de su categoría, se equivoca a menudo... para después aprender.

Daystar pasa por un excelente momento; parece que su nuevo entraineur ha encontrado la clave para hacerlo correr eficazmente, y siempre que en lo sucesivo se le dé una dirección más acertada que aquella, estamos seguros que tanto Ica como Danzante no volverán a tener oportunidad de precederlo en una carrera; el hijo de Cyllene, aunque tarde, ha revelado condiciones para actuar con otros elementos de mayor valía.

PICHULEO

El entraineur Ratto está completamente satisfecho del grado de preparación que le ha dado a su pensionista y cree que en lo sucesivo serán muchas las carreras que ganará.

Pichuleo se encuentra anotado en el handicap de la milla del próximo jueves, carrera que le ha de resultar sumamente favorable si se considera que sólo llevará 47 kilos, recibirá 8 de Trésor y dispensará uno y dos a Insula y Pegaso, que en el papel aparecen como sus tres únicos contrarios.

Además, tenemos muy presente que Pichuleo con anterioridad a su última victoria, que fué demasiado holgada, batió fácilmente a Proteo, el mismo que ahora está por constituirse en el terror de los handicaps.

A UN LECTOR

Respondiendo a su pregunta le diremos que el jockey Francisco Arcuri, en la presente temporada, ha ganado 10 carreras y no 9, como equivocadamente lo indican otras estadísticas, las que para mejor comprobación de que LA EPOCA está en lo cierto, a continuación insertamos en detalle:

Pegaso, Majestar, Fachinal, Ascasubi, Campanazo, Trésor, Proteo (2), Farol y Salvación.

NITRATO

Su buena carrera en pos de Farol influirá el próximo jueves para que la cátedra lo consagre su favorito en el handicap final.

Los adelantos de Nitrato están plenamente justificados; pero hay quien dice que Socarrone se encargará de derrotarlo, aunque muchos supongan que su última carrera donde finalizara segunda de Tejuela, fué obra de la casualidad.

Y el que así habla es el compositor de la hija de Black Prince, agregando que si no ganó el día del mandoble, fué porque el aprendiz que la dirigió cometió verdaderas herejías.

Sin embargo, hasta hoy, nuestras preferencias están por Nitrato, lo que no obstará para que mañana cambiemos de parecer; porque como buenos informantes hacemos abstracción de los pálpitos e impresiones de redacción... y nos inclinamos ante la aguja del reloj, sin comulgar jamás la opinión del vecino... Somos exclusivistas por excelencia.

PETITE CHOSE

Morirá la hija de Greenan, y veremos su cuerpo embalsamado en el salón más acreditado de la Avenida de Mayo, entre cajas de betún y pilas de cera...

Pero mientras viva será Petite Chose la gloria del stud Tucho y su única salvadora, porque de los restantes elementos que han paseado sus vistosos colores por las pistas, ni uno solo siquiera ha sabido destacarse como un modesto elemento útil.

Petite Chose fué ejercitada esta mañana a la par de Oremburgo, bajo la dirección de los tres hermanos Liceri. Recorrieron 600 metros haciendo derroche de ligerezas.

Han de pretender seguramente contagiar las bondades de Petite Chose a sus compañeros de stud... Pero es tan difícil encontrar otro elemento de su precio y de su valor!...

CAUTIVERIO

Nuevamente será de la partida en la carrera de vallas, pero esta vez con mayores pretensiones que en aquella otra, pues parece que no han quedado satisfechos de la dirección que le dió Clemente, y al efecto andan buscando otra monta de mayor prestigio.

Es muy posible que el hijo de Val d'Or sea dirigido por el jockey Martín de los Santos, con quien supone Liceri responderá eficazmente al fin que se persigue, ya que los primeros inconvenientes han sido salvados.

CHULO

Se halla al cuidado de Julián Roncales. Ya habrá observado el aficionado en manos de quien se halla este hijo de Old Man, que no solamente se conduce en sus ejercicios admirablemente, sino que hasta se permitió un día el lujo de batir a Posadas, para continuar luego su campaña en una honorable sucesión de puestos de placé.

Su jockey es Alberto Irusta, buen profesional de otra época, que al parecer ha resuelto volver finalmente al oficio.

Esta mañana vimos al compositor tomando tiempo, al jockey montando a Chulo y a Ch... lo recorrido mil metros con espléndido resultado.

Creemos en el próximo triunfo de Chulo.

COTAGAITA

Cumple sus ejercicios con toda regularidad y en todos ellos se conduce más que discretamente, haciendo abrigar a su caballeriza grandes esperanzas para el futuro.

Esta mañana, entre los pocos ejercicios que se realizaron, fué el de Cotagaita uno de los mejores.

Los propietarios del stud Alcalá cada día sueñan más con la posible revelación de un crack en esta hija de Diamond Jubilee.

Y los sueños...

ESTADISTICA

CABALLERIZAS

Iceache	$	18.000
Amistad	„	14.000
Yankee	„	13.000
Orange	„	12.500
Asteroide	„	10.000
Atucha J.	„	9.700
Los Cardos	„	9.400
General Sarmiento	„	9.000
Petite Ecurie	„	8.950
Los Rosales	„	8.900
Caseros	„	8.300
Otero J.	„	8.400
Don Gonzalo	„	6.500
Abrojo	„	5.900
Zubiaurre J. B.	„	5.500
El Talar	„	5.300
Le Sancy	„	5.100
Salvo A.	„	5.100
Yamahuída	„	5.050
La Rosada	„	5.000
Filippi R.	„	5.000
Keeper	„	5.000
Cártago	„	5.000
General Acha	„	5.000
Pajonal	„	4.950

PADRILLOS

Diamond Jubilee	$	33.750
Le Samaritain	„	30.500
Calepino	„	20.700
Orange	„	17.000
Old Man	„	15.000
Chinchorro	„	14.300
Greenan	„	13.300
Cyllene	„	10.600
Américo	„	10.050
Perrier	„	9.450
Dieudonné	„	9.150
Pimental	„	9.000
Saint Wolf	„	8.900
Rosales	„	8.600
Ruysdale	„	8.400
Fulmen	„	8.400
Dusty Miller	„	5.750
Polar Star	„	5.300
El Chacho	„	5.300

CABALLOS

Voluntad	$	10.000
Banderaló	„	9.000
Proteo	„	9.400
Eureka III	„	9.000
Farol	„	9.000
Pichuleo	„	8.500
Pegaso	„	8.500
Presurú	„	8.400
Redentor	„	8.500
Maraschino	„	5.100
Palo Errao	„	5.100
Bizet	„	5.100
Ríome	„	5.050
Perlino	„	5.000
Trésor	„	5.000
San Luis	„	5.000
Nitrato	„	4.950
Yerba Mota	„	4.900
Campanazo	„	4.850
Perjura	„	4.500
Inquisición	„	4.500
Majestad	„	4.500
Desastre	„	4.500
Chilca	„	4.500
Aguerrido	„	4.500
Melik	„	4.500
Petite Chose	„	4.500
Fachinal	„	4.500
Diakova	„	4.500
Mustafá	„	4.500

JOCKEYS

Francisco Arcuri	10	carreras
Máximo Acosta	7	„
David Englander	7	„
D. Torterolo	5	„
Adolfo Quintero	4	„
Guido Benvenutti	4	„
R. Carabajal	3	„
Alejo Sánchez	3	„
Enrique Saavedra	3	„
C. Fenucci	3	„
Alfredo Navarro	3	„

LEFEVRE

Este pupilo de Luis Cassino se halla bien preparado y dispuesto a correr como un tigre en cualquier compromiso que se presenta.

Esta mañana fué aprontado en 700 metros con el chico Cassino, distancia que recorrió en un tiempo bastante regular. Nosotros no creemos en este animal, pero su entraineur le tiene mucha confianza y cree un Troyano...

LITA

Defiende con muy poco éxito los colores del stud The Laddie's, y por si la escasez de bondades fuera poco, hasta parece que la persigue una "guigne" injusta.

Injusta naturalmente, si se tiene en cuenta que los elementos tan mediocres como la hija de Américo debían gozar de la mayor protección de la suerte, ya que de otro modo su campaña en las pistas no pasará del todo desapercibida por las pérdidas que ocasiona, pero su recuerdo será desagradable.

Nos comunican que Lita en el transcurso de la carrera que ganó Perfidia fué pisada varias veces, atribuyéndose a esta causa su defección.

GENTE CONOCIDA

—Cuando ustedes gusten; elijan un grupo! — nos dice el fotógrafo — que, impaciente pasea, con la máquina preparada, por los sitios del paddock que más acostumbran a frecuentar la gente del turf.

—Ese! respondimos.

Previo un rápido enfoque, sin dar tiempo a que los "vergonzosos" y poco amantes de la popularidad, puedan ocultar sus rostros, golpea el fotógrafo el resorte y la instantánea se produce inevitablemente.

He aquí, lector, un grupo de gente conocida; Juan Torterolo, el popular compositor, que el hecho de tener a su cuidado toda una crack como Ocurrencia, une el prestigio que puede darle un apellido perteneciente a la más extendida rama de nuestro turf.

A su lado, luce orgulloso su abultada humanidad, el rubicundo Casella: aquel don Tomás hecho ingeniero por arte de magia y acreditado como un señor de talento en lo que a reformas y arreglos de pistas se refiere.

Un viejito arrugado y con nieve en la cabeza, no se separa de los Torterolo; tiene a su cargo el difícil papel de secretario, y es simpático a pesar de ello y no oculta, aunque se lo critiquen, sus insondables secretos profesionales.

Más allá, Juan Casella, hermano de Tomás, sorprendido en pleno perfil, piensa... quién sabe en qué, pero piensa... Tal vez una fija perdida o una que está por convertirse en realidad.

Y finalmente la figura importante del grupo la forma un señor que desconocemos, pero que posee aires de sportman, y que debe en realidad serlo porque no falta a una sola reunión... y el que no cumple una obligación debe tener mucha afición para resistir inmutable todos los temporales del turf.

....

Nos pregunta el fotógrafo:

—¿Fué la nota interesante?

—Tal vez... Es al menos gente conocida de nuestro turf, ahora no sabemos si al público le interesa o no ver las figuras de estos buenos y distinguidos señores...

CONCURSO HIPICO

Todo lector de LA EPOCA puede tomar parte en este concurso con sólo llenar el correspondiente cupón, el que debe ser remitido bajo sobre a esta administración, Avenida de Mayo 769, antes de las 12 de la mañana de cada reunión, indicando en el sobre "Concurso hípico".

Los premios a que pueden hacerse acreedores los aficionados son los siguientes:

1.º Dos cajas de cigarrillos "Intransigentes" al que indique 5 ganadores.

2.º Cuatro cajas de cigarillos "Intransigentes y una docena de fotografías del interesado o de la persona que él indique, al que acierte 6 ganadores.

3.º Varios objetos valiosos, que elegirá el favorecido al que indique 7 ganadores.

4.º Un cronómetro de oro 18 quilates al que indique 8 ganadores, premió que como los anteriores, otorgarán los cigarrillos "Intransigentes".

En todos los casos debe indicarse el nombre del caballo y no el del stud, no tomándose en cuenta la carta que no llene este requisito.

Todas las reuniones, a las 12 de la mañana, se procederá a cerrar y laerar todas las cartas recibidas, para abrirse al día siguiente a la misma hora, acto que podrá presenciar todo el que se interese por ello.

El envío de las cartas es sin límite; el catedrático puede hacer todas las combinaciones que quiera, siempre que se ajuste a las reglas establecidas por este concurso.

Una misma persona no podrá optar a dos premios en una misma reunión, tomándosele en cuenta, a los efectos de este concurso sólo a la carta que marque mejor punto:

CUPON

De "La Epoca"

HIPODROMO ARGENTINO

Reunión del jueves 3 de febrero de 1916

Primera carrera ....

Segunda carrera ....

Tercera carrera ....

Cuarta carrera ....

Quinta carrera ....

Sexta carrera ....

Séptima carrera ....

Octava carrera ....

Nombre ....

Domicilio ....

SIR CARLOS

Contó con un favoritismo que admiró hasta a los más decididos partidarios en su anterior presentación.

Sir Carlos y Bilbao formaron una pareja poco menos que invencible... Era la Invencible Armada que no llegó a Inglaterra porque los elementos confabulados contra ella la aniquilaron. Tal ves haya contra la invencible pareja de Bilbao y Sir Carlos otra confabulación de la naturaleza por el estilo. La pareja no llegó al triunfo y costó mucho dinero a sus partidarios...

Hoy vimos a Sir Carlos dirigido por Arismendi recorrer 700 metros del lado opuesto de la pista con un resultado sencillamente regular.

Habrá motivo para otra fija, pero nosotros pretendemos mantenernos incrédulos.

SAN JULIO

Este representante del stud Caseros, que pareció destacarse como regular, fué vareado por el jockey Arcuri, sin desempeñarse del todo mal.

No será de lo mejorcito que tenga el entrenador Acosta, pero ha de darle el gusto de saborear una victoria aún cuando no sea muy cercana.

BICARBONATO

Ha seguido bien el hijo de Delarey después de su último compromiso, donde tuvo la desgracia de largar completamente parado.

Si le toca en suerte una buena largada, creemos ha de hacer muy buena carrera.

LORD BRAMBLE

El crack rosarino fué traído a ésta en la creencia de que aquí eran los mismos López que allá, pero por lo visto se han equivocado por mucho.

El tal crack no nos resulta como tal, podrá ser un regular caballo de handicap, y con la mitad de las hazañas que hizo en Rosario, podrían estar satisfechos sus propietarios.

Esta mañana apareado a una yegua colorada, cuyo nombre ni quisimos averiguar por valer poco, fué aprontado en 700 metros dirigido por el jockey Arcuri conduciéndose regular.

Reaparecerá el jueves próximo en el handicap de fondo, donde si no se opone Nitrato, debe dar cuenta de la mediocridad de sus enemigos.

LAS CARRERAS DE VALLAS

Lo que va de ayer a hoy

Para ilustrar al lector y al asiduo concurrente de nuestro hipódromo, damos a conocer o mejor dicho, hacemos recordar como se jugaba hace tres años y como se apuesta ahora en la pantomima que presenciamos en la primera carrera de todos los jueves no feriados.

Una prueba disputada por elementos mediocres el 13 de febrero de 1913, arrojó el siguiente resultado:

1	CENSOR, Storr.	10804 —
2	Nannie, D'Etchessarry.	10020 —
3	Barigui, Burgos.	6203 —
4	Ferandy, Benegas.	1693 —
	Total	28720 —

1 y 1/4 cuerpo. Sport $ 4.80.
2.400 metros en 2'51" 3/5.
El jueves 27 de enero de 1916:

1	MONTEZUMA.	1337	574
2	Ley.	666	319
3	Sol.	817	320
4	Cautiverio.	375	182
5	Kalium.	588	219
		3783	1614

o sean 5.397 boletos.

De 28.720 a 5.397, el lector y habitué juzgará de como la confianza y el interés "ha aumentado" de un tiempo a esta parte...

Y paulatinamente irán desapareciendo hasta estas insignificantes apuestas en la misma proporción, y como si no fuera un dato en extremo elocuente, puede agregarse la continua protesta de los diarios que más preferente atención dedican a las cosas del turf.

No es pues una campaña sistemática, los números hablan, y la elocuencia de los números en este caso no admite la más mínima discusión.

PRODUCTOS DEBUTANTES

Pasada mañana harán su debut los siguientes productos:

La Contesse, por Le Rubicón y La Belleza, del stud Alcalá, al cuidado de Agustín Jáuregui.

La Goyita, por Valero y Paros, del stud Bridges A., al cuidado de Alfredo Bridges.

Decena, por Mimic y Draga, del stud San Cayetano, al cuidado de Pedro Grigena.

Laguna Iberá, por El Chacho y Huallpa, del stud El Talar, al cuidado de Pedro P. Carabajal.

Rosso, por Saint Wolf y Walburge, del stud Caseros, al cuidado de Manuel Acosta.

Aveline, por Lancaster y Aigrette, del stud Gold Star.

Messenger, por Obrizo y Mermaid, del stud Nela, al cuidado de Silvano Pajón.

Dándolo, por Saint Wolf y D. Gallop, del stud El Aguila, al cuidado de Amadeo Bonetto.

Bon Homme, por Ocaso y Ballockmyle, del stud Reyna, al cuidado de Federico Fernández.

VOLUNTAD

La preparación de esta hija de Calepino no ha desmerecido absolutamente y su entraineur no sabe a que atribuir la mala performance que produjo en su última presentación, y espera de ella una pronta rehabilitación.

Hoy de mañana tuvimos ocasión de verla mientras era ejercitada en la partida por Adolfo Quinteros.

Reaparecerá en una de las próximas reuniones donde con seguridad ha de borrar la mala impresión que dejó en su última carrera.

LLUVIA

Es otra de las que valen bien poco, pero a fuerza de insistir quizás... cualquier día de estos alcance a costearse la avena.

Hoy fué trabajada en 700 metros como ejercicio preparatorio para la carrera que disputará pasado mañana. Francamente no le vimos nada que le dé méritos para ganar.

LAMENTO

El hijo de Greenan que al realizar su debut no respondió a lo que hacía suponer sus ejercicios privados, ha continuado su training sin ningún contratiempo y demostrando que corre mucho.

Hoy de mañana lo vimos ejercitar en 600 metros con F. Licerí, a la par de un potrillo alazán que no le conocemos el nombre, montado por Juan Fernández.

Podemos anticipar que el día que reaparezca Lamento, lo hará en condiciones de desmentir totalmente su pésima carrera del debut.

ABENCERRAJE

El hijo de Arcadio hoy fué trabajado en 600 metros con la monta del jockey Lanatti, en presencia del compositor... con sus correspondientes satélites.

Abencerraje vale muy poco, pero eso no obsta para que los días de aprontes, vayan tras él más de 20 personas que se titulan todas propietarios... Sin embargo, nos consta que el que en realidad lo es, jamás concurre a los aprontes y pocas veces va a las carreras.

WILD ROSE

Esta pensionista del stud Iceache que hace pocos días abandonó la categoría de perdedora, disputará la sexta carrera del próximo jueves, dirigida por el jockey Francisco Arcuri.

La hija de Diamond Jubilee ha continuado en perfectas condiciones de training y puede tener buena figuración.

ZARATUSTRA

Salido del Montiel, su desempeño fué aún peor que el anterior, porque en manos de Pianezzi solía hacerse presente en las carreras que se disputaban en pista pesada, pero en las actuales su figuración se ha reducido al último puesto.

El jockey Quinteros fué el encargado de someter al hijo de Le Samaritain a una partida de 1.000 metros, en la que demostró encontrarse peor que nunca.

GUIPUZCOA

Tendrá ocasión la hermana de Solís en el prèmio La Commune a disputarse el jueves, de probar sus bondades y si realmente posee condiciones como para continuar con el mismo brillo la campaña corta pero fructífera, realizada por el hoy principal defensor del stud Los Cerrilios.

Guipúzcoa no ha hecho hasta el momento otra cosa que salir de perdedora entre una compañía extremadamente modesta, pero desde el primer momento le auguramos seguro porvenir.

Hallándose Wild Rose en idénticas condiciones tendrá la hija de Bronce que librar con la defensora del stud Iceache una reñida lucha, ya que como las dos únicas competidoras de verdadera clase, ha de reducirse, si no hay contratiempos, la carrera a un match.

Pero lo terrible está en los contratiempos... y sobre estas dos promesas quién sabe si no triunfa una Huarmi, una Tómbola o una Yerba Mota.

Sólo Espinita tiene en su sangre títulos para alternar con ellas...

Y si la derrota envolviera a las tres, francamente nos haríamos la siguiente filosófica reflexión: ¡Al fin no eran más que unas promesas!

HIPODROMO DE LA PLATA

En los handicaps de la reunión a verificarse el domingo próximo se han hecho las siguientes adjudicaciones de pesos:

Premio Home, distancia 1.500 metros — Puro 57 kilos; Herd 56; ;Saltarín 56; Fisgona 55; Facón Chico 53; Divagadora 51; Cap. Piazza 51; Stelita 51; Com. Barranco 50; Limeño 47; Ananá Chico 46; Don Ramón 45; El Triunfo 45.

Premio Heredia, distancia 1.800 metros — Cáustico 57 kilos; Renta 52; Don Torcuato 52; Fiereza 52; Siete Bravo 52; Galga II 51; Glou Glou 50; Bubona 47; Spingardi 46; Saqueador 43 kilos.

Premio Humita, distancia 1.500 metros — Marabú 57 kilos; Ardilla III 54; Mal Palo 51; La Tubau 50; Martingala 48; Libiano 48; Dormilón 48; Gral. Godly 47; Malona 47; Chichú 47; Tarquina 47.

Premio Hidrato, distancia 1.400 metros — Galana 57 kilos; Renta 55; Puro 54; Fantoche 53; Herd 53; Kotter 53; El Payo 50; Bubona 50; Estenia 49; Limeño 44.

INSTRUCCIÓN PÚBLICA

CERTIFICADOS DE TERMINACION DE ESTUDIOS

En el local de la escuela "José María Gutiérrez", Rioja 1732, se hará entrega de los certificados de promoción a los alumnos que la soliciten, los días 3, 4 y 5 del corriente a las 8 y 30 a. m.

COLEGIO NACIONAL "DOMINGO FAUSTINO SARMIENTO"

Las solicitudes de exámenes de alumnos regulares, incorporados y libres, a presentarse en este colegio, se reciben en la secretaría del mismo hasta el 15 del corriente, de 9 a 11 a. m.

COLEGIO NACIONAL DE BUENOS AIRES

En este colegio se reciben las solicitudes de examen, todos los días hábiles de 1 a 4 de la tarde.

CURSO GRATUITO DE DIBUJO

En el local Paraguay 2056, se halla abierta la inscripción para un curso de 10 becas para niñas y 10 para varones, con destino a la enseñanza de dibujo.

La inscripción se cerrará el 8 del corriente

REPARACIONES EN LOS EDIFICIOS ESCOLARES

En los consejos escolares 6.o, 13.o y 18.o sten edificios que requieren reparaciones urgentes. Unos se hallan clausurados desde hace un año, esperando que se inicien las obras para dejarlos en condiciones de que la escuela pueda funcionar; otros se hallan con las paredes apuntaladas, pues amenazan derrumbamiento y, los últimos, solicitan reparaciones para quedar en estado aceptable.

El Consejo Nacional de Educación ha abierto algunas licitaciones para obras que se deben efectuar en estas vacaciones, pero en número limitado con respecto a la cantidad de escuelas que los necesitan.

Hay expedientes en trámite que no han finalizado aun y que cuando se inicien las obras las escuelas se hallarán funcionando, como ha ocurrido en años anteriores, viéndose obligados a clausurarse por un tiempo indeterminado, con los inconvenientes del caso, las protestas de los padres de familia, cuyos hijos perderán un tiempo de clases y las consecuencias en el atraso de la instrucción.

Hallándonos a principio de febrero, a un mes de la apertura de las clases, sería conveniente se apresurase a llamar a licitación, para que las obras se efectuaran en las vacaciones, y si esto ya no fuese posible, se adelantara por lo menos la mayor cantidad de tiempo para no perjudicar la regular marcha de algunas escuelas.

BIBLIOTECA NACIONAL

Desde mañana, la sala de lectura de la Biblioteca Nacional permanecerá abierta al público con el siguiente horario: tarde, de 12 a 5; noche, de 8 a 11. Los sábados el horario seráa de 9 a 12 m. y de 8 a 11 p. m.

PASATIEMPOS

PRIMER CONCURSO SEMANAL DE AJEDREZ

Habiendo empatado los señores J. M. Castelao y Félix Loizaga a 96 puntos cada uno, fueron sometidos a un pequeño concurso de desempate, fijando dos temas que fueron publicados el sábado 22 del corriente.

El primero es un final de partida por el campeón del mundo, doctor Manuel Lasker, y su solución la siguiente:

Juegan las blancas y ganan

	Blancas	Negras
1	R 7 C	T 7 C D jaque
2	R 7 T	T 7 A D
3	T 5 T R jaque	R 5 T
4	R 6 C	T 7 C D jaque
5	R 6 T	T 7 A D
6	T 4 T R jaque	R 6 T
7	R 6 C	T 7 C D jaque
8	R 5 T	T 7 A D
9	T 3 T R jaque	R 7 C
10	T X P y ganan	

El segundo es un problema en 3 jugadas de un concurso organizado por la revista "Ruy López", hace algunos años. La solución es la siguiente:

Juegan las blancas y da mate en dos jugadas

P 3 D

Si 1	———	P X P D
2	C 4 D	R X C
3	D 8 D o 5 A D	jaque mate
Si 1	———	A X P
2	C 4 R	R X C u otra
3	D o C	jaque mate, etc., etc.

⊙⊙⊙

CLUB ARGENTINO DE AJEDREZ

Match V. Fernández Coria v. Carlos M. Portela

Los elementos que constituyen el núcleo principal de jugadores de este club, están divididos en 5 categorías y para ocupar un puesto superior dentro de cada una de ellas, es necesario conquistar la posición por match.

Con los propósitos citados se ha jugado recientemente un match entre los señores Carlos M. Portela y Valentín Fernández Coria, ambos jugadores de primera categoría; el primero desafió con el fin de mejorar su posición dentro de la categoría a que pertenece.

La preparación del señor Coria a raíz de su último triunfo en el torneo de primera categoría, ha contribuído mucho al resultado del match; se comprende fácilmente que su training debía ser muy bueno. Resultó vencedor el señor Valentín Fernández Coria.

⊙⊙⊙

DISTINCION A UN AJEDRECISTA ARGENTINO

El joven problemista señor Arnoldo Ellerman, del que hemos publicado varios problemas, ha obtenido en el concurso de noviembre de 1915, organizado por el "The Companion Chess Club", de Norte América, un segundo premio, lo que constituye una verdadera consagración, teniendo en cuenta que debe competir al lado de problemistas de nota y veteranos en una de las ramas más brillantes del ajedrez.

⊙⊙⊙

A LOS LECTORES

Contestando varias consultas que se nos hacen, tenemos el agrado de comunicar que los concursos semanales de ajedrez no han sido suprimidos; únicamente se trata de definir los que se encuentran pendientes, para no producir confusión. Igual observación hacemos para los pasatiempos.

NOTA. — Toda la correspondencia para la sección "Pasatiempos" o "Ajedrez", debe remitirse a nombre de la sección respectiva de LA EPOCA, Avenida de Mayo 769, a nombre del redactor.

⊙⊙⊙

CONCURSO SEMANAL DE AJEDREZ No. 1

Ganador: señor Félix Loizaga

Este señor, que ha resultado vencedor del concurso semanal número 1, después de un concurso de desempate, puede pasar cualquier día hábil por la administración de LA EPOCA, Avenida de Mayo 769, de 9 a. m. a 6 p. m., a retirar el premio que le corresponde, "Tratado de Ajedrez", por el campeón del mundo doctor Emanuel Lasker.

CENTROS RECREATIVOS

Círculo Paraná. — El 13 del corriente realizará este círculo un paseo campestre al Recreo Bignone, de Olivos, ferrocarril Central Argentino. Se ha preparado con este motivo un interesante programa, en el que figuran muchos números de atracciones.

El picnic ha despertado mucho interés y entusiasmo entre las familias vinculadas a la institución, lo que hace esperar un éxito muy halagüeño.

Orfeó Catalá. — En la última asamblea celebrada por este centro ha renovado su comisión directiva en la forma siguiente:

Presidente, Luis Riviere; secretario, Joaquín Cufí; prosecretario, Santiago Roca; tesorero, Anselmo Mateu; archivero, Sebastián Blancafort; vocales: Vidal Vidal Parera, Juan Valls, José M. Palau, Pedro Llagostera.

La Rusticana Primitiva. — Se prosiguen con mucho entusiasmo los trabajos para el mejor éxito del baile que este centro proyecta realizar el próximo domingo, a las 3 de la tarde, en el salón Unione e Benevolenza, Cangallo 1362.

Los Independientes. — Ha despertado mucho interés la función y baile que este centro efectuará el 26 de febrero próximo, pudiendo desde ya augurarse un completo éxito a los trabajos que la comisión directiva realiza con el fin de dar el mayor brillo posible al festival.

Vicente López y Planes. — Promete alcanzar grandes proporciones el festival que esta prestigiosa sociedad prepara para el 5 del corriente, a las 8.45 p. m.

Son muchas las familias que han prometido asistir a dicha fiesta, que resultará, sin duda, muy lucida.

Idea feliz. — Como oportunamente anunciamos, el sábado próximo tendrá lugar en el Centro de Almaceneros, Sáenz Peña 242, el gran festival y baile de gala que esta sociedad filodramática prepara actualmente.

El cuadro social pondrá en escena varias obras de autores nacionales, que tendrán, a no dudarlo, una correcta interpretación por los jóvenes artistas que tantos aplausos han conquistado ya.

La Rusticana. — Muy concurrido promete estar el paseo campestre que realizará a la quinta del doctor Horacio Beccar Varela, el próximo domingo.

CULTOS

CATOLICO

Nueva Pompeya. — Febrero 2. Purificación de la Santísima Virgen; bendición de las candelas, procesión y misa cantada a las 8 a. m.

Los que comulgaren en este templo pueden ganar indulgencia plenaria. Los cofrades del Apostolado del Rosario ganarán, además de la anterior, indulgencia plenaria, asistiendo a la procesión de las candelas.

Se recomienda muy especialmente a los cofrades del Apostolado del Rosario la asistencia a todos estos actos.

San Juan. — Han comenzado hoy, con la misa de 8 y comunión de práctica de los socios de la archicofradía de Jesús Nazareno, los cultos que celebra esta archicofradía.

A las 4 p. m. habrá ejercicio del vía crucis ordinario con sermón y bendición.

San Carlos. — El jueves 3 de febrero se dará en todas las misas la bendición de San Blas.

La Merced. — Hoy y mañana miércoles continuarán las ceremonias religiosas con motivo de la festividad de San Pedro Nolasco. A las 9 a. m. misa cantada y veneración de la reliquia del Santo.

A las 4 p. m. habrá ejercicio del vía crucis, sermón y bendición con el Santísimo Sacramento.

San Antonio. — De acuerdo con el siguiente horario, se realizarán en esta parroquia los cultos en honor del Santo Patrono.

Hoy a las 8 a. m. misa, lectura piadosa y meditación; a las 8 p. m. rosario, cantos, gozos del Santo, bendición con S. D. M. y veneración de la reliquia de San Antonio.

San Ignacio. — A las 8 a. m. tendrá lugar el miércoles próximo la ceremonia de la bendición de las candelas.

Salvador. — El viernes próximo a las 5 p. m. tienen lugar en este templo las siguientes ceremonias religiosas: rezo del Santo Rosario, peticiones par la paz, cánticos, letanías y sermón por el R. P. Anselmo Aguilar S. I, impartiéndose después la bendición con el Santísimo Sacramento.

Adoración Nocturna. — Celebra hoy su reunión reglamentaria la comisión directiva de esta piadosa asociación establecida en la parroquia de Nueva Pompeya.

Fiestas patronales de Nuestra Señora de la Candelaria. — En la parroquia de Velez Sarsfield, de acuerdo con la siguiente repartición y horario, tendrán lugar los cultos en honor de Nuestra Señora de la Candelaria, patrona de la parroquia.

Exposición de S. D. M., a las 5 de la tarde. Rosario, ejercicio devoto. Tamtum Ergum, bendición con el S. S., reserva y cánticos piadosos a cargo de la Congregación del Niño Jesús.

El domingo 6, a las 6.30, misa de comunión general que oficiará el señor arzobispo doctor don Mariano Antonio Espinosa.

A las 9, procesión con la imagen de la SS. Virgen alrededor de la plaza, precedida de la banda de música, con asistencia de todas las congregaciones establecidas en la parroquia, con sus respectivas insignias y estandartes. Las hijas de María y las Niñas de la Congregación del Niño Jesús concurrirán vestidas de blanco y con tul en la cabeza.

A las 9.30, misa solemne con orquesta.

Después del Evangelio ocupará la cátedra sagrada el señor cura vicario presbítero Di Pablo J. Laucello.

A las 5 p. m. rosario, bendición con el Santísimo y reserva.

Durante los días 1, 2 y 3 de febrero, desde las 6:30 a. m. hasta las 5.30 p. m., quedará de manifiesto Su Divina Majestad en forma de 40 horas.

Apostolado de la Oración. — Salvador. — El viernes a las 8 habrá comunión general para las asociadas, pudiendo ganar indulgencia plenaria.

Domingo 7. Comunión general para los señores asociados en la misa de 8, ganando indulgencia plenaria.

Generala del Ejército Argentino. — Por resolución de señor obispo auxiliar de Tucumán Mons. Echagüe, la imagen coronada de la Virgen de la Merced será trasladada a la capilla de las HH. Mercedarias y su corona depositada en el Banco de la Nación.

RAMOS MEXIA

Fiestas patronales. — Debiendo celebrarse el día 2 de febrero próximo la festividad de Nuestra Señora de la Candelaria, patrona de este pueblo, se oficiará un tedéum y solemne misa, estando la plática a cargo del Rdo. Padre Gustavo Franceschi.

Después de estos actos tendrá lugar la bendición de un estandarte de las Hijas de María.

Pbro. Bernardino Lértora. — Ha sido nombrado capellán del buque-escuela "Presidente Sarmiento" el Pbro. Bernardino Lértora.

Visita arzobispal. — A invitación de una comisión de señoritas, en la capilla del Colegio Propagación de la Fe, el Excmo. señor arzobispo celebró una misa por el descanso de la señora Angela Garro de Naón.

Terminada la misa, el señor arzobispo dirigió breves palabras a la comisión de señoritas felicitándolas por la obra realizada y alentándolas para que prosigan en ella.

Mons. Isasa. — Después de una corta estancia en Montevideo, ha regresado el administrador apostólico monseñor Isasa.

Cuarenta Horas. — Nuestra Señora de la Candelaria.

CULTOS VARIOS

Ha partido para Tierra de Fuego y las islas Falkland el Rdo. F. Dominic Moore, con el objeto de predicar una misión en esos lugares, de donde regresará en breve.

COMO SE PIDE

Señor Director de LA EPOCA:

Acabo de ver en su sesudo diario que entre los diputados provinciales ugartistas que obtendrán la reelección, figura un "Guillermo Súllivan".

Sé que hay un diputado ugartista — a quien no tengo el honor de conocer — que se llama Súllivan, pero, felizmente, no se llama Guillermo. Se llama Alejandro, como cualquier socialista moscovita...

Hago esta rectificación porque, además de no aceptar bromas pesadas, no quiero que, mi por equivocación, ande mi nombre por el macabro y espeluznante campo ugartista.

Salúdalo muy atentamente. — Guillermo Súllivan.

S|c. Paraguay 3627.

ESPECTACULOS

TEATROS

SAN MARTIN. — ESMERALDA 257. — ESPECtáculos cinematográficos con números de gran atracción para familias, por secciones. — Hoy: Sección vermouth especial, a las 6.15 p. m.: Cinematógrafo, Mary Owaldini, La Mejicana. — Platea, 0.40 $. —Noche, cuatro secciones: Estrenos en el cinematógrafo y números de variedades por Dunn C. Daly, Miss Edith, Mary Oswaldini, Bermúdez-Nenima, La Mejicana. — Platea: sección sencilla, 0.30 $; sección doble, 0.40 $.

SAN MARTIN. — ESMERALDA 257. — COMPAñía argentina de ópera. La primera formada a base de elementos nacionales). — Maestros directores y concertadores: Cav. Armando Galleani y Francisco Rando.—El jueves 3, debuto con la ópera en cuatro actos: RIGOLETTO.

NUEVO — CORRIENTES 1528. — COMPAÑIA COmica nacional y de variedades. Primer actor, cómico, Enrique Muiño. Primera actriz de carácter, Aurelia Ferrer. — Maestro director de orquesta, Antonio Lozzi. — Espectáculo por secciones. — Hoy: LAS PROVINCIANAS, LA POBRE VIEJA y bailes por La Argentinita, estreno COSAS DE PARIS y tonadillas por Linda Thelma, LAS ENTRAÑAS DEL LOBO y bailes por La Argentinita. — Platea, 0.80 $ por sección.

APOLO. — CORRIENTES 1386.—ESPECTACULOS cinematográficos, con números de gran atracción. — Hoy a las 6.15, sección vermouth: Lolita, Carelli, Trío Pastor y estrenos en el cinematógrafo. — Platea, 0.40 $. — Noche:, cuatro secciones: Debutos de La Golita, lanca San Martín, La Sevillita y Los Chicos. Exito de Lolita, Trío Pastor, D'Arco y estrenos en el cinematógrafo. — Platea: sección sencilla, 0.30 $; doble, 0.40 $.

NACIONAL — CORRIENTES 960. — COMPAÑIA de variedades, cinematógrafo y grandes atracciones. — Espectáculo altamente moral para familias, por secciones. — El jueves 3 de febrero, debuto de la compañía. — Precios populares.

AVENIDA. — AVENIDA DE MAYO 1222. — COMpañía de zarzuela española, bajo la dirección de Manuel F. Palomero, primer actor, Miguel Ligero.— Maestro director de orquesta, Felipe Torres — Hoy MOLINOS DE VIENTO, LAS POBRECITAS MUJERES, EL PAIS DE LAS HADAS. — Platea, 1 $ por sección.

COMEDIA. — C. PELLEGRINI 243. — COMPAÑIA de zarzuela dirigida por Miguel Lamas. — Hoy: a las 6 p. m.: LA CASA DE QUIROS y bailes por La Malagueñita. — A las 8.45: EL ALMA DEL LEON, LA CASA DE QUIROS, LA VEDA DEL AMOR y a continuación bailes por La Malagueñita. — Platea, 1 $ por sección.

Nota: Próximamente estreno de la fantasía bufa, original de Juan de la Cruz Ferrer, música del maestro Bernardino Teres: DEL OLIMPO A BUENOS AIRES O LA CRISIS DEL AMOR.

MARCONI. — RIVADAVIA 2330. — COMPAÑIA española de operetas y zarzuelas Aida Arce. — Maestros directores: Samuel Arce y Carlos Pibernat. — Hoy, la opereta en tres actos EL SUEÑO DE UN VALS. — Platea, 1.50 $.

MAYO. — AVENIDA DE MAYO Y LIMA. — COMpañía de variedades. Espectáculo por secciones. especial para familias. — Hoy dos funciones. — Tarde: Angelita Torres, Los Rukolins, The Stevens, Los Fresquet, Trío Pastor, Mirko, Henry. — Platea: sección sencilla, 0.20 $; doble, 0.30 $. — Noche: Julita Gámez, The Stevens, Angelita Torres, Los Fresquet, Amadeo Carelli, Trío Pastor, Los Rukolins, Henry, Lolita, Julita Gámez, Mirko. — Platea: sección sencilla, 0.30 $; doble, 0.40 $.

BUENOS AIRES. — CANGALLO 1043. — ESPECtáculo de biógrafo y variedades, con los artistas Antonia Costa, Richiardi, Duarte, Mirko, The Stewens, Los Steiles, The Rukolina. Siete secciones diarias. — Hoy: Variado programa con interesantes novedades. — Platea: tarde, 0.10 $; noche, 0.20 $ por sección.

BATTAGLIA. — (ANTES NACIONAL NORTE). — Santa Fe 1870. — Compañía de zarzuela española, bajo la dirección de Luis Navarro Sola. Primeras tiples: Celia Galván y Josefina Astorga. — Maestro director de orquesta, Antonio Lozzi. — Hoy, la opereta en 3 actos LA VIUDA ALEGRE. — Platea, 1.50 $.

VARIEDADES. — PLAZA CONSTITUCION. — Compañía criolla de atracciones y variedades Reynaldi-Bebecito. — Hoy: Variado programa. El drama POR LA GUERRA y la comedia UN CAUDILLO ELECTORAL. — Platea, 1 $.

VARIEDADES Y CIRCOS

CASINO. — MAIPU 326. — COMPASIA DE VAriedades y atracciones. — Hoy: Variado programa, tomando parte todos los nuevos artistas. Estreno por la compañía Molasso, del mimo-drama en un acto y cuatro cuadros: PARIS DE NOCHE. — Entrada general 1 $.

ROYAL THEATRE. — CORRIENTES 839. — GRAN compañía nacional de revistas y operetas. — Dirección Bayón-Herrera. — Hoy a las 6: Aperitif-Tango. — Entrada gratis. — A las 9.15: EL RAJAH DE PUPITANIA, ALI-BENJUI, A PESO EL CUBIERTO. — Platea, 1 $.

PARQUE JAPONES. — CALLAO Y PASEO DE Julio. — Diversiones al aire libre. Teatro Romano. Atracciones mecánicas. Ferrocarril escénico, El Bobby, Water-Chute, Las Olas, Rueda gigante, Canal misterioso, Aeroplano, Exhibición de indios, Los Himalayas, Bandas de música. Domingos y días feriados, tarde y noche, fuegos artificiales. — Entrada días hábiles, tarde, una persona mayor con cuatro niños, 1 $. — Noche y domingos, tarde 1 $. Niños 0.30 $.

CIRCO ANSELMI. — LAVALLE Y LARREA. — Compañía acrobática y de dramas nacionales. — Próximamente debuto de la nueva compañía.

SKATING RINK L'AIGLON — FLORIDA 146. — Patinaje sobre ruedas. Tres secciones diarias: mañana, tarde y noche. Gran banda Sesso.

FRONTON BUENOS AIRES. CORDOBA 1130. — Hoy a las 9.15 p. m., dos partidos de pelota a cesta. El primer partido a 30 tantos, entre Abando y Ermúa contra Leceta y Larrinaga. El segundo a 40 tantos, entre Marquinés y Eguía contra los hermanos Cazalis.

PABELLON DE NOVEDADES. — (CORRIENTES y Bermejo. — Compañía ecuestre, acrobática y de dramas criollos, dirigida por el primer actor José J. Podestá. — Hoy: Variado programa. Exito de las dos compañías. El drama en dos actos COBARDE. Protagonista, José J. Podestá.—Platea, 1.50 $; galería, 0.50 $.

CINEMATOGRAFOS

PALACE THEATRE. — CORRIENTES 757. — Hoy función tarde y noche: La guerra submarina, A bordo del sumergible N. Jorge V en Francia.

SELECT. — SUIPACHA 482. — HOY FUNCION tarde y noche: El camino de los tilos, El secreto de Rosita.

EMPIRE THEATRE. — CORRIENTES Y MAIPU. — Hoy función tarde y noche: Nobleza gaucha.

CINE OPERA. — CORRIENTES 548. — HOY FUNción tarde y noche: Variado programa con estrenos.

SPLENDID THEATRE. — SANTA FE 1848.—HOY función tarde y noche: La sombra del muerto, Ir por lana...

LAVALLE. — LAVALLE 921. — HOY FUNCION tarde y noche: La cicatriz.

ELECTRIC PALACE. — LAVALLE 836. — HOY función tarde y noche: La aureola de gloria.

SMART PALACE. — CORRIENTES 1279-1283. — Hoy función tarde y noche: El hijo del destino, Carlitos vagabundo, La cadena del dolor.

IMPERIAL — CANGALLO Y ESMERALDA. — Hoy: Cuando la trompeta suena, por Capozzi; Una suegra como hay muchas, El Dr. Gilbert.

CRISTAL PALACE. — CORRIENTES 1550. — HOY función tarde y noche: La joya sagrada.

THE AMERICAN PALACE. — CORDOBA Y CAllao. — Hoy función tarde y noche: No hay deuda que no se pague, Corazón de bandido.

BIJOU SALON. — PUEYRREDON 965. — HOY función tarde y noche: El hombre del desierto.

DON JUAN DE GARAY. — GARAY 2467. — HOY función tarde y noche: La actual guerra entre Italia y Austria, La reinita de las rosas.

DE LAS FAMILIAS. — CABILDO Y F. LACROze. Hoy función tarde y noche: Variado programa con estrenos.

ESLAVA. — SUIPACHA 464. — HOY FUNCION tarde y noche: Los tres mosqueteros, Carlitos en el parque.

DEPORTES

FOOTBALL

INFORMACION GENERAL

Durante el día de ayer la afluencia de aficionados al local de la Asociación fué numerosísima.

El último día acordado para solicitar pases gratis dió lugar a ello y, según informes que recogemos de la gerencia, se someterán a la consideración del consejo superior más de trescientos pedidos de pases.

Hoy probablemente será firmado por el ministerio respectivo el decreto concediendo personería jurídica a la Asociación Argentina de Football. El presidente refrendará el decreto a fin de semana.

Posiblemente este año harán entrega de los trofeos y medallas a los ganadores de los concursos organizados por la A. A. de Football, sin festejos de ninguna.

Se proyecta realizar el acto en el local de la Asociación.

En la semana entrante se reunirán los señores miembros del consejo superior de la Asociación Argentina de Football.

Se hará cargo de la presidencia nuevamente el titular doctor Adolfo Orma.

A fines del corriente mes iniciarán sus entrenamientos los equipos de Porteño y Gimnasia y Esgrima.

Racing iniciará su temporada cos dos partidos interesantes. Deberá jugar con Nacional de Montevideo la Copa Río de la Plata y con Rosario Central la copa del Campeonato Argentino.

Aun no se conoce oficialmente la nueva comisión directiva elegida en la última asamblea de socios del club Racing.

No obstante las numerosas veces que han sido citados los señores miembros componentes de la comisión administradora de la A. A. de Referees, no han podido reunirse hasta la fecha.

VARIAS

CLUB SPORTIVO FRANCES

Las clases de gimnástica sueca que dirige el profesor señor González ha resuelto la comisión directiva de este club que en lo sucesivo sean verificadas los días martes y jueves de cada semana.

Resolvió, además, la comisión, suprimir la cuota de ingreso durante el mes de febrero.

CLUB ATLETICO PALERMO

A las 9 p. m. del próximo jueves, en el local Nicaragua 5756, realizarán los socios de este club las asambleas extraordinarias y ordinaria.

En la primera se tratarán las modificaciones a los estatutos y en la segunda se considerara la memoria del ejercicio anterior y se renovará la comisión directiva.

CLUB DE GIMNASIA Y ESGRIMA DE FLORES

Anoche en su local San Pedrito 222 se reunieron en asamblea general ordinaria, los socios de esta institución, eligiendo la siguiente comisión directiva:

Presidente Juan M. Almada; vicepresidente David Cobas del Río; secretario doctor Alejandro Herosa; prosecretario Carlos P. Cazamajou; tesorero, Luis A. Polero; protesorero, doctor J. F. Núñez Lozani; vocales: Eugenio Defrance, Eduardo F. Rey, Alberto Dosdi, Evaristo Sánchez Duffy, Jacobo C. Mazza, Adolfo Arana; suplentes: Pedro Borga [illegible], Arístides Mussi, Nicolás Mussi Juan Diresti.

La asamblea pidió un voto de censura para la comisión saliente, a excepción del señor Almada.

Fué designado director general de gimnasia y esgrima del club el profesor señor Alberto E. Cabanillas. La designación dió lugar a una manifestación de simpatía, ya que el señor Cabanillas constituye una garantía y su nombramiento significa llenar una sentida necesidad.

FEDERACION COMERCIAL DE FOOTBALL

Los presidentes de clubs que pertenezcan a casas de comercio han recibido la siguiente circular pasada por la institución del epígrafe.

"Estando en vísperas de abrirse las inscripciones para la temporada próxima me permito invitar a usted en nombre del consejo directivo de esta federación a informarme con respecto a las ventajas indudables que reportaría a ese club su afiliación, dada la liberalidad de sus reglamentos y reconocida organización.

"Secretaría, calle Rivadavia 1255 escritorio número 313, donde se darán informes los martes y jueves de 8.30 a 10 p. m."

DEPORTES VARIOS

BOX

BUENOS AIRES BOXING CLUB

El sábado a las 5 p. m. se realizarán en la sala del B. A. Boxing Club una serie de asaltos de box entre aficionados de diferentes pesos y categorías.

Estas reuniones mensuales, sumamente interesantes, sirven para apreciar el adelanto de los aficionados sometidos a la enseñanza del profesor señor Willie Gould.

EL PROFESOR LENEVE

Desde el jueves empezará a dar clases de box a los asociados del Club de Gimnasia y Esgrima de Flores, el conocido profesor señor Leneve.

Es una buena adquisición que sabrán apreciar en todo su valor los aficionados a este deporte que pertenezcan al club.

EL BANQUETE A PEACAN DEL SAR

Hasta el jueves a las 12 se recibirán pedidos de tarjetas para el banquete que le será ofrecido el mismo día al señor Peacan del Sar en el salón blanco del París Hotel.

La secretaría de B. A. Boxing Cub, Bernardo de Irigoyen 171, recibe pedidos hasta esa hora.

ESGRIMA

ROYAL CLUB

A una interesanté reunión dió lugar la trasmisión de cargos de la C. D. del Royal Club. Con tal motivo se realizaron varios asaltos de florete y box, que fueron muy aplaudidos, principalmente el sostenido por el señor Nestor H. Rodríguez con el doctor Luis E. Echagüe. Finalizados los asaltos, se sirvió una copa de Champaña, brindándose por la prosperidad del Club.

AUTOMOVILISMO

AUTOMOVIL CLUB ARGENTINO

Se realizó el domingo próximo pasado la excursión a Zárate, primera de la temporada que anunciara el Automóvil Club Argentino.

Guiados por los comisarios de ruta, señores Abel Poblet y R. Dupuy de Lome, partieron los excursionistas a las 5.15 del local social, llegando a Zárate a las 9.30. El buen estado de los caminos favoreció la excursión, iniciándose la vuelta después de haber asistido los excursionistas a un almuerzo ofrecido por el intedente de la localidad, señor Guerzi y los señores Rodríguez y Lima, llegando a la capital a las 10 de la noche. Tomaron parte en la excursión, en cinco coches, los señores:

Roberto Dupuy y Lome, José A. Castaño y Gilberto Aguirre, en un coche; en otro, Santiago Vicino y A. Valebella; en otro, Jorge Maurel, Luis Maurel, Guillermo Gazzola y E. Homps; en otro, Julio R. Poblet y Víctor Laborde; en otro, Abel I. Poblet y A. Guibourt; en otro, Diego Basset y René Balespóuez; en otro, J. Gretch y A. Salas.

Los puntos con que se clasifica el premio del turismo se computaron dobles, por hallarse el punto de excursión a más de 100 kilómetros de la capital.

PEDESTRISMO

CLUB PEDESTRE ARGENTINO

Organizado por el Club de Gimnasia y Esgrima de Lomas un festival atlético a realizarse el domingo 13 del corriente en el hipódromo de Longchamps, la C. D. del Club Pedestre Argentino ha resuelto participar de los concursos que se realicen por intermedio de los asociados y los aficionados que lo deseen, habiendo confeccionado el siguiente programa:

1. Carrera de 100 metros.
2. Marcha de 1.600 metros.
3. Carrera de 400 metros.
4. Carrera de postas, 1.200 metros equipo de 3 corredores. (Reservada para militares).
5. Carrera de 100 metros para menores de 18 años.
6. Arrojar la bala.
7. Carrera de postas, 1.200 metros, equipo de 3 corredores.
8. Salto en alto.
9. Carrera de 3.000 metros.
10. Salto en largo.
11. Carrera de 160 metros, para militares.

Todas las pruebas son libres para todo corredor, recibiéndose desde ya las inscripciones en la secretaría del Club, calle General Urquiza 2113. El precio fijado es como sigue: Para las pruebas 1, 2, 3, 5, 6, 8 y 10 un peso moneda nacional; para la prueba número 7, cinco pesos y número 9, dos pesos moneda nacional. Las pruebas 4 y 11 serán gratis. Las inscripciones pueden hacerse personalmente o por correo, adjuntando el importe. Los socios de este Club no pagarán la inscripción, siendo indispensable retirar en secretaría la boleta correspondiente. El libro de inscripciones se cerrará el 10 de febrero a las 10 p. m.

El Club de Gimnasia y Esgrima cuenta con valiosos premios, los que promete exhibir en breve, dándose a conocer oportunamente el local que se haya elegido para ese fin.

En cada prueba se otorgarán dos premios y tres en las que el número de competidores pase de cinco.

LA ARGENTINA

A. DE MICHELI Y CIA.

Avda. de Mayo 1001 esq. Bernardo de Irigoyen - Buenos Aires

A MITAD DE SU PRECIO ANTERIOR

DE $ 4.25 A $ 1.90

Hemos rebajado los precios de todos los sombreros de paja

APROVECHE LA OPORTUNIDAD

PARA CAMBIAR EL SUYO

Tenemos en existencia todas las calidades y todos los estilos de la presente estación.

CREDITOS

Acordamos créditos en mercaderías, a pagar en 10 meses, sin recargo en los precios y sin cobrar intereses.

Pidan condiciones

CONVOCATORIAS

SOCIEDAD ANONIMA HIPODROMO NACIONAL. — Se convoca a los señores accionistas a la asamblea general ordinaria que tendrá lugar el día 4 de Febrero próximo, a las 3.30 de la tarde, en el local de la sociedad, Corrientes 758.

OBJETO DE LA CONVOCATORIA:

1.o Lectura y consideración de la Memoria y Balance correspondiente al Ejercicio de 1915.
2.o Sancionar la distribución de un dividendo.
3.o Fijación de los Honorarios del Síndico.
4.o Renovación del Directorio.
5.o Elección del Síndico y Síndico suplente.
6.o Nombramiento de tres accionistas para aprobar y firmar el acta de la presente asamblea.

Artículo 22: Tres días antes de la asamblea y de 1 a 5 de la tarde, deberán indefectiblemente, estar depositadas en la gerencia, las acciones. Pasado este término sin depositarlas, se perderá el derecho a tomar parte en ella. — Buenos Aires, Enero 18 de 1916. — El Directorio. 194 v. Feb. 4.

BANCO DE LA PROVINCIA DE BUENOS AIRES. — De acuerdo con los artículos 27 y 24 (inciso 6) de la carta orgánica, el directorio convoca a los señores accionistas para la asamblea general ordinaria que deberá celebrarse el sábado 12 de febrero próximo a las 3 de la tarde, en el local del Banco, casa de Buenos Aires, calle San Martín 137, para tratar la siguiente

ORDEN DEL DIA

1.º Tomar en consideración la memoria y balance correspondientes al ejercicio que terminó el 31 de diciembre próximo pasado.

2.º Resolver sobre la distribución de utilidades propuesta.

3.º Elegir tres directores titulares por tres años, en reemplazo de los señores Pedro Lacau, Emilio Lernoud y Manuel Magdalena (fallecido); seis suplentes de directores, síndico y suplente de síndico en reemplazo de los actuales, qué terminan su mandato.

Se hace presente que de acuerdo con los artículos 31 y 35 de la carta orgánica, los señores accionistas para concurrir a la asamblea deberán depositar por lo menos diez acciones con cinco días de anticipación a la fecha citada para la reunión.

La Plata, enero 25 de 1916. — **El secretario.** 230-v-f-12

La Cerveza QUILMES es la mejor

WHISKY BUCHANAN

Automóviles y carruajes para paseo
SERVICIOS FUNEBRES
IRIBARNE & Cía.
Casa central: TACUARI 344
TELÉFONOS: U. Telef. 446 y 1513, Libertad—Coop. [illegible]
NO CONFUNDIR

GINEBRA Bols LA MEJOR QUE EXISTE

Folletín de LA EPOCA (1)

GUILLERMO LE QUEUX

LA MÁQUINA INFERNAL

Es cosa de poca monta, quizá, para los visitantes de Monte Carlo, que no se les permita llevar consigo en los salones de juego, el bastón o la sombrilla, ni tampoco dejar su sombrero sobre los canapés que están contra las paredes.

Al efecto, se les da una contraseña, a la entrada; y pocos, o casi ninguno, se detienen para preguntar el por qué de esa disposición de la administración. A los que lo hacen, nunca se les da el verdadero motivo, porque los trajes azules tienen orden estricta de guardar reserva al respecto y porque ni los "croupeirs", ni los encargados de la vigilancia son gente propensa a revelar los secretos del Casino.

El visitante puede llevar su sombrero con él, es cierto, pero que se siente por un momento solamente en un canapé y lo coloque a su lado y verá a cualquiera de los sirvientes precipitarse inmediatamente sobre él y rogarle que guarde en la mano el incómodo objeto. Extraño es, en verdad, que la administración del Casino tenga horror a los sombreros.

El motivo de esto tiene una historia muy curiosa por cierto.

Mientras yo andaba de un lado para otro por los salones, una noche, acerté a pasar cerca de una de las mesas del treinta y cuarenta. Siempre reina una agradable tranquilidad en aquellos salones, donde sólo se juega oro y billetes de Banco, en vez del retintín y del tumulto de la ruleta; a pesar de que, como era un sábado por la noche, en plena "season", cada mesa estaba asediada por una multitud de jugadores, vestidos todos a cual mejor. Seguramente, en ninguna parte del mundo se puede ver tan hermosos trajes, ni despliegue tan extravagante de joyas como en estos salones, un sábado por la noche, a mediados de febrero. En ninguna parte hay un cosmopolitismo tan elegante; en ninguna parte se juega tan fuerte; y, ciertamente también, en ninguna parte es más intensa la codicia por el oro.

Como me detuviera al lado de la mesa, ví sobre el carmesí adiamantado doce mil francos en billetes de Banco, y, naturalmente, me interesó saber el resultado, pues esa suma es el máximum que se puede apostar. Sentado delante de los billetes estaba un señor de edad mediana, de barba rubia, descuidada, y ojos pardos, que juzgué fuera alemán. Era pálido, de cuerpo caído, como si saliera de alguna grave enfermedad, y de manos temblorosas y blancas como la cera. Colocados delante de él, y apretados por el peso de un par de monedas de plata de cinco francos, había alrededor de cincuenta billetes de mil francos. Además del máximum había otras apuestas: simples luises, aquellas monedas de oro, de cien francos, que sólo se vén en Monte Carlo, y varios de esos abominablemente grandes billetes de quinientos francos.

Un repentino silencio se produjo cuando el tallador tomó las cartas en la mano y, distribuyéndolas con destreza una por una, formó la primera hilera. Eran treinta y cinco puntos.

—¡Cinco! — exclamó con tono monótono, y en seguida distribuyó la segunda hilera.

—¡Cinco, dos, rojo gana y color pierde! — gritó.

Hubo un momento de agitación entre los espectadores. El alemán de barba rubia había ganado el máximum.

Tomó los doce billetes que le pusieron en la mano, los agregó a sus ganancias, y en seguida, con el pequeño rastrillo, empujó su apuesta y la pasó a negro.

Otra vez se hizo el juego y la voz del tallador anunció:

—¡Tres, nueve, rojo pierde y color!

El fuerte jugador había ganado nuevamente.

Colocó un billete sobre el triángulo, al final de la mesa, conocido por "la inversa"; pero perdió. Entonces probó el cuadro del centro, o "color", también sin éxito. Dejó pasar dos jugadas sin arriesgar nada, cuando un joven delgado, de espesos cabellos negros, cuya corbata blanca negligentemente atada le daba el aire de un genial bueno-para-nada, y que, apoyado sobre el respaldo de su silla, conversaba con él y parecía argumentarle, le incitó a alzarse con sus beneficios y a no arriesgar nada más.

Pero el rubio encogió los hombros y puso otros doce mil francos sobre el rojo.

Las cartas fueron distribuídas y el tallador anunció: "¡Seis, y seis después!", lo que significaba que ambas hileras siendo iguales, la jugada quedaba anulada.

Después de haber tomado otro paquete de naipes y de colocarlas unas al lado de otras sobre dos filas anunció esta vez: "¡Siete, tres, rojo gana y color pierde!"

El afortunado jugador volvía a ganar el máximum.

Continuando su táctica anterior, empujó su puesta sobre el negro, pero perdió. También perdió en seguida en el color; pero la tercera vez, jugando sobre el rojo, ganó y, dejando su puesta allí mismo, volvió a ganar.

Entonces, obedeciendo a los consejos de su amigo, dobló su fila de billetes, los introdujo cuidadosamente en el bolsillo interior de su jaquet y se retiró del salón.

Toda racha de buena fortuna se atrae la simpatía de las mesas; sin embargo, al tiempo que la pareja se alejaba, muchas miradas de envidia la siguieron. Por uno de los sirvientes supe que el alemán ese día había tenido un éxito maravilloso, ganando algo así como cien mil francos. Encontraba yo algo en su fisonomía que me era familiar, y no me habría extrañado si hubiese encontrado su retrato en mi colección de criminales célebres. Esa noche, antes que se cerraran los salones, revisé dos o tres de mil álbums pero no pude hallar su retrato ni nadie que se le pareciera por desaliño.

Sus facciones sin embargo me eran familiares, lo repito, y eso me irritaba. Estaba seguro de haberlo visto antes, y que su cara, o una muy parecida, estaba asociada a algún incidente que había dejado una impresión en mi memoria. Por esta razón lo esperé un día tras otro. Los jugadores afortunados siempre vuelven, porque nunca están satisfechos de sus ganancias, y no quieren convencerse de que dos rachas de buena suerte casi nunca vienen juntas. Esta superambición y extremada avaricia, que es un rasgo universal de la naturaleza humana, es una de las mayores salvaguardias de la banca. El hombre que hoy gana puede estar casi seguro de perder, si vuelve mañana. Y si no vuelve mañana, volverá, aunque sea un año después, en la esperanza de dar un golpe mayor que el primero. Pero volverá, y por consiguiente perderá. La banca debe ganar, a la larga. En nuestros cerrados y sofocantes salones, de donde la luz del día y el aire fresco están excluídos, la avaricia es, antes que todo, la causa de la ruina de muchos miles.

Como lo esperaba, una semana después el afortunado jugador volvió acompañado por una señora y por el joven cuyo juicioso consejo había atendido en su primera visita. Tenían solamente tarjeta de admisión por un día y tal era mi interés que me tomé el trabajo de averiguar sus nombres en las oficinas.

El alemán era Carlos Krauss, el joven Gustavo Carón, y la señora, su esposa, Rosa Carón y los tres paraban en el hotel del Luxemburgo paseo de los ingleses en Niza. Como recorrieran de un lado a otro los diversos salones de ruleta, observando el juego en distintas mesas, yo seguía detrás de ellos, y mis sospechas aumentaron cuando Krauss cambió una seña de reconocimiento con un tal Tollet, hombre de muy mala fama, que estaba sentado en ese momento, jugando sobre las docenas.

Tollet era conocido como miembro de una banda de estafadores y, apenas le ví llegar de París, a visitarnos, le había sometido a una severa vigilancia.

El hecho de que conociera al afortunado Krauss se prestaba a diferentes conjeturas. Podría ser que, habiendo sabido que el alemán había ganado una fuerte suma, Tollet hubiese entrado en relaciones con él, para robarlo. ¿O era que Krauss y sus compañeros formaban parte también de esa banda de cuyas operaciones había yo recibido muy interesantes informes? Resolví dedicarme a descubrir la verdad, que podría, en todo caso, darnos un motivo para poder expulsar a Tollet, por ser persona perjudicial a la moralidad del principado".

Los dos hombres llevaban sus sombreros, y al entrar al salón del treinta y cuarenta, los dejaron sobre el canapé situado en la trasera de la mesa, no habiendo ninguna disposición, entonces, que prohibiera que así lo hicieran. Los tres se pararon durante algunos minutos a estudiar el juego en la misma mesa en que Krauss había dado su golpe, y, cuando hubo sillas desocupadas, las tomaron.

Los jugadores de todos los días, que están sentados siempre a las mismas mesas, reconocieron al alemán y a su compañero y comprendieron que una sensacional partida iba a comenzar. Confirmando sus esperanzas, Krauss sacó de un bolsillo un manojo de billetes, que colocó delante de él, al lado del cartón y del lápiz que un sirviente le había dado. Luego, cuando se oyó la invitación a jugar, colocó mil francos a rojo.

(Continuará)

MUNDO COMERCIAL

EXTERIOR

TRIGO

NUEVA YORK, febrero 1.o — Trigo colorado americano, entrega en mayo (por bushel en centavos oro americano), apertura de hoy: 140. Clausura anterior, 140.

CHICAGO, febrero 1.o — Trigo colorado americano, entrega febrero marzo (precio por bushel en centavos oro americano), apertura de hoy: 132 1|2. Clausura anterior, 131 7|8.

Trigo, para julio, apertura de hoy: 123 7|8. Clausura anterior, 123 7|8.

Mercado sostenido.

LIVERPOOL, febrero 1.o — Trigo colorado americano, entrega febrero-maro (precio por quarter en chelines), 60|9. Clausura anterior, —.

MAIZ

CHICAGO, febrero 1.o — Maíz mixto americano, para el mes de mayo (precio por bushel en centavos oro americano), apertura de hoy: 79 1|2. Clausura anterior: 79 3|8.

LIVERPOOL, febrero 1.o — Maíz del Río de la Plata, a flote (precio por quarter en chelines), 49|6. Clausura anterior, 50.

LINO

HULL, febrero 1.o — Lino, entrega en febrero-marzo (precio po rquarter de 416 libras, en chelines), 75|6. Clausura anterior, 76|6.

CALCUTA, febrero 1.o — Lino entrega en enero-febrero (precio por quarter de 410 libras en chelines), 82. Clausura anterior, —.

DULUTH, febrero 1.o — Lino, entrega en mayo (precio por bushel en centavos oro americano apertura de hoy: 233 1|2. Clausura anterior, 233 1|2.

Id entrega en julio, apertura de hoy: 233. Clausura anterior, 233.

VENTAS EN LONDRES

LIVERUOOL, febrero 1.o — Hoy se vendieron en Londres 250 toneladas de maíz, entrega en enero-febrero, para Londres, a 50 chelines 6 peniques el quarter.

EXISTENCIAS A FLOTE

LIVERPOOL, febrero 1.o — Las existencias de cereales a flote, con destino al Reino Unido y continente europeo, son, respectivamente las siguientes:

Reino Unido: Trigo y harina, 2.042.000 quarters contra 2.228.000 en la semana anterior y 1.947.000 en el mismo período del año pasado. Maíz: 945.000 quarter contra 1.096.000 en la semana anterior y 1.158.000 en el mismo período del año pasado

Continente: Trigo y harina, 3.000.000 quarters contra 3.257.000 en la semana anterior y 2.582.000 en el mismo período del año pasado. Maíz: 947.000 quarters contra 1.000.000 en la semana anterior y 1.424.000 en el mismo período del año pasado.

REVISTA SEMANAL DE EMBARQUES GENERALES

LIVERPOOL, febrero 1.o — Los embarques mundiales de cereales durante la semana terminada ayer comparados con los correspondientes a la semana anterior, a la misma semana del año pasado y desde 1.o de agosto de 1915, se calculan e néstas cifras, (en quarters):

TRIGO

(Norte América, inclusive harina) esta semana 1.130.000; semana anterior 1.217.000; desde 1.o de Agosto 30.648.000.

Argentina: 63.000; semana anterior 46.000; misma semana año pasado 113.000; desde 1.o de Agosto 780.000.

Australia: esta semana 64.000; semana anterior 150.000; desde 1.o de Agosto 571.000.

Sud Africa: esta semana 16.000; semana anerior 59.000; desde 1.o de Agoso 529.000.

MAIZ

Argentina: esta semana 110.000; semana anterior 274.000; misma semana año pasado 349.000; desde 1.o de Agosto 12.115.000.

Varios: esta semana 102.000; semana anterior 133.000;; misma semana año pasado 120.000; desde 1.o de Agosto 1.222.000.

LINO

Argentina: esta semana 79.000; semana anterior 93.000; misma semana año pasado 113.000; desde 1.o de agosto 2.012.000.

India: esta semana 19.000; semana anterior 24.000; misma semana año pasado 8000; desde 1.o de agosto 461.000.

AVENA

Embarque mundial: esta semana 281.000; semana anterior 186.000; misma semana año pasado 455.000; desde 1.o de agosto 5.773.000.

CEBADA

Embarque mundial: esta semana 114.000; semana anterior 151.000; misma semana año pasado 89.000; desde 1.o de agosto 3.954.000.

BOLSA DE MONTEVIDEO

MONTEVIDEO, febrero 1.o — Los valores negociados en la primera rueda efectuada hoy en el mercado de títulos, tuvieron para el cierre, estas cotizaciones:

Títulos hipotecarios de la serie P, para fin de mes, a 84.20.

Certificados de la Deuda Interior, al contado: a 96.

Empréstito de Conversión, a 80.

Deuda Consolidada, a 60.50.

INTERIOR

BOLSA DE COMERCIO

Primera rueda

Cédula Hipotecaria Argentina, de 6 o|o, antigua emisión, al contado: 20.000 a $ 91.60, 29.000 a 91.70, 2000 a 91.80, 20.000 a 91.90, 1000 a 91.80, total 72.000.

Id. para febrero 2: 15.000 a 91.70, 71.000 a 91.90, total 86.000.

Id. para fin de mes: 30.000 a 91.90, 40.000 a 92, 40.000 a 92.10, total 110.000.

Cédula Hipotecaria Argentina, primera serie, nueva emisión, al contado: 1000 a 92.80.

Crédito Argentino 1905, al contado: 40.000 a 90.

Bonos Municipales de Pavimentación (semestral) al contado: 58.500 a 71.50.

Quebrachales Puerto Sastre (oro) al contado: 300 a 3.

Id. para fin de mes: 200 a 3.05, 300 a 3.10, 200 a 3.05, total 700.

The River Plate Quebracho (oro) al contado: 500 a 0.70.

Arenera del Vizcaíno (ords.) al contado: 200 a 21.

Banco El Hogar Argentino, al contado: 13 a 168.

DEMANDA Y OFERTA DE TITULOS

En la Bolsa de Comercio hoy se solicitaron en compra estos valores:

Tigre Club, Depósitos del Banco Francés, Marina Mercante Argentina, Deuda Consolidada 2.ª serie 5 o|o de la Provincia de Buenos Aires, Grandes Hoteles de Mar del Plata, Nafta Comodoro Rivadavia, Petróleo Golfo San Jorge, Banco Comercial Italiano, Banco Industrial Argentino, Banco de Buenos Aires, River Plate Quebracho, Quebrachales Paraguayos, Letras de Tesorería de la Municipalidad, Club Mar del Plata, Deuda Interna de Mendoza, La Mundial (seguros), Mercado de Abasto Proveedor, La Primitiva (fábrica de bolsas), La Ibero Platense, Banco Español, La Franco Argentina (seguros), Nuevo Banco Italiano, Certificados 75 o|o del Banco de la Provincia de Buenos Aires, Banco de España y América, Conversión de Obligaciones del Banco de la Provincia de Buenos Aires, Deuda de Santa Fe de 1880 y 1893, Compañía General de Fósforos, La Clara (molinos), Salinas Hermanos (fábrica de bolsas), Las Palmas del Chaco Austral.

Se ofrecieron en venta:

Certificados 50 o|o del Banco de la Provincia de Buenos Aires, Mercado General de Haciendas, La Inmobiliaria, Compañía Sudamericana de Billetes de Banco, Banco Proveedor, Banco de Italia, La Edificadora, Grandes Hoteles de Mar del Plata, La Financiera, Petróleo Golfo San Jorge, Club Mar del Plata, La Vascongada, Bodegas y Viñedos Giol, Banco de Buenos Aires, Quebrachales Paraguayos, Crédito Territorial de La Plata, La Bahía Blanca, Gath y Chaves, Hipódromo Nacional, Arenera del Vizcaíno, La Primitiva (fábrica de bolsas), Salinas Hermanos (fábrica de bolsas), Bodegas Arizú, La Germania (destilería), La Edificadora, Empréstito Municipal de 1897.

MERCADO DE CEREALES A TERMINO DE BUENOS AIRES

Primera rueda

Sin operaciones.

Registro de contratos

En la oficina de ajustes del mercado de cereales a término, se anotaron hoy estos contratos:

Trigo: para febrero, 200 toneladas, a $ 9.32, 200 id. a $ 9.37; para marzo, 200 id. a $ 9.50.

MERCADO DE CEREALES A TERMINO DE ROSARIO

Primera rueda

Trigo: para abril, 400 toneladas, a $ 9.50.

BOLSA DE CEREALES DE ROSARIO

Cotizaciones oficiales

Trigo nuevos, 79 kilos	$	9.35
Id. id., 78 kilos	»	9.20
Lino	»	12.30
Maíz	»	5.20

MERCADO CENTRAL DE FRUTOS

MOVIMIENTO del 31 de Enero de 1916	ENTRADA 1916	ENTRADA 1915	SALIDA 1916	SALIDA 1915
Lana kilos	293.005	—	842.985	—
» recibida desde el 1.º de julio	8.984.297	61.738.082	—	—
Lanares, Atados	2014	—	839	—
Vacunos, Cueros	5206	—	4765	—
Yeguarizos »	759	—	490	—
Cerda, Bultos	197	—	26	—
Plumas »	3	—	3	—
Grasa, sebo, aceite, bts.	48	—	—	—
Varios »	83	—	12	—
Maíz, bolsas	—	—	—	—
Trigo »	—	—	861	—
Otros cereales »	—	—	—	—
Entrada total de cereales	290.611	194.096		
Existencia				
Lana, kilos	11.686.744	6.817.081		
Cereales, bolsas	10.22[illegible]	12.557		
Productos varios, kilos				
Entrada	—	—		
» total desde el 1.º de Julio	34.645.454	23.405.285		

Wagones descargados hoy, 185

Carros » » 8

El Mercado está abierto para el recibo de frutos.

Se descargaron en este mercado 185 vagones con los siguientes frutos:

293.005 kilos de lana, 2014 atados de cueros lanares, 5206 cueros vacunos, 759 cueros de potros, 197 bultos de cerdas, 3 id. de plumas, 48 cascos de grasa, 83 atados de cueros varios.

VENTAS DE HOY

Lana cruza gruesa: 300 kilos sud a $ 17; 4000 id. a 16.80; 3000 id. a 16.50; 8000 id. a 16.20; 5000 oeste, a 16; 400 id. a 15.50; 3000 id. a 15; 7000 Pampa a 14.50; 5000 id. a 14; 6000 id. a 13.

Cruza mediana: 2000 kilos sud a $ 16.50; 3000 id. a 16; 7000 oeste a 15.50; 7000 id. a 15; 4000 Pampa a 14; 7000 id. a 13.50; 6000 id. a 13.

Cruza fina: 3000 kilos oeste a $ 15; 4000 id. a 14.60; 3000 Pampa a 14.50; 5000 sud a 14; 3000 Pampa a 13; 2000 sud a 10.25.

Mestiza fina: 5000 kilos sud a $ 10.50; 6000 id. a 10; 4000 oeste a 10.20; 6000 Pampa a 9.50; 7000 id. a 9.

Chubut: 7000 kilos a $ 9.50; 40000 a 9.20; 1000 a 9.10; 4000 a 8.50.

Borregas: 2000 kilos a $ 14.70; 1500 a 14.50 2000 a 14.20; 2000 a 14; 3000 a 13; 1000 a 13.50, 2000 a 13; 1000 a 12; 1500 a 11.50; 1000 a 10; 300 a 9.50.

Pieles lanares consumo: 300 kg. a $ 1.22, 200 1.20, 500 1.16, 700 1.17, 400 1.16, 1000 1.15. 1300 1.14, 700 1.12, 500 1.10, 300 1.05, 500 1.05, 900 1, 500 0.98, 400 0.95, 300 0.92, 200 0.91, 300 0.85.

Mortecino: 1200 kg. a $ 1.02, 800 1, 1000 0.90, 1300 0.97, 600 0.96, 1500 0.95, 1200 0.94, 300 0.92, 500 0.90, 500 0.85, 500 0.83, 1100 0.80, 500 0.78, 600 0.75, 200 0.72, 100 0.71, 200 0.65.

Pieles lanares corto y pelado consumo: 300 kg. a $0.70, 500 0.65, 300 0.62, 1500 0.60, 800 0.55, 1000 0.45.

Mortecino: 300 kg. a $ 0.50, 500 0.45, 200 0.42, 1300 0.40, 700 0.35, 800 0.30, 100 0.25.

Cueros vacunos. — 130 c. $ 16; 100 c. $ 15.80; 200 c. $ 15.70; 300 c $ 15.50; 200 c. $ 15.30; 150 c. $ 15.20; 400 c. $ 15; 100 c. $ 14.90; 150 c. $ 14.80; 200 c. $ 14.50; 100 c. $ 14.20; 150 c. $ 14; 100 c. $ 13.50; 50 c. $ 13; 300 c. $ 12.

Salados. — 37 c. $ 0.80; 170 c. $ 0.77 kilo.

Becerros. — 37 c. $ 17.50; 150 c. $ 17.20; 400 c. $ 17.

Nonatos. — 150 c. $ 14.50; 100 c. $ 14.20; 200 c. $ 14.

Potros. — 120 c. $ 8.50; 100 c. $ 8.40; 150 c. $ 8.30; 120 c. $ 8.20; 100 c. $ 8.

Cerdas. — 200 k. $ 13.50; 400 k. $ 13; 500 k. $ 1250; 300 k. $ 12.20; 500 k. $ 12; 600 k. $ 11.50; 700 k. $ 11; 300 k. $ 10.80; 500 k. $ 10.50; 400 k. $ 10; 200 k. $ 9.50; 200 k. $ 9.

Colas. — 100 k. $ 18; 50 k. $ 16.

Corderitos: 20 D. a pesos 1.40, 50 a 1.30, 40 a 1.20, 60 a 1.10, 30 a 1.00.

Nutria: 300 kilos a pesos 2.60, 500 a 2.50, 100 a 2.30, 500 a 2.20, 300 a 2.00, 150 a 1.30, 100 a 1.70, 120 a 1.50, 50 a 1.20.

Cabras: 100 ñiños a pesos 16.50, 150 a 16.00, 300 a 15.50, 100 a 15.00, 50 a 12.00.

Liebres: 100 cueros a pesos 0.16, 150 a 0.15.

Cisnes: 50 C a 0.40, 50 a 0.20.

Sebo derretido: 10 C a pesos 4.55, 6 a 4.50, 10 a 4.40.

Sebo pisado: 18 C a pesos 3.40, 10 a 3.30, 5 a 3.20, 4 a 3.10.

Zorros: 20 C a pesos 0.80, 40 a 0.60, 50 a 0.50.

BOLSA DE CEREALES

Entradas de hoy en el Once:

Trigo 17.144 bolsas, maíz 2737, id. avena 1765, nabo 1750, id. cebdaa 869, id. alpiste 120 id triguillo 126 id. cebadilla 207 id. trigo grass 24, id. arina 207, id. pasto fardos grandes 31992 y 4525.

Ventas efectuadas hoy en la Bolsa de Cereales:

Trigo barletta. — 453 bolsas, Sola, pesos 9.65; 130 id. 9.50; 1427 id. 9.55; 374 id. 9.30; 150 id. 9.30 144 id. Once, 9.15; 1459 id. 8.90; 250 id. Sola, 8.60.

Trigo húngaro. — 322 bolsas, Once, pesos 9.10.

Trigo ruso. — 162 bolsas, Sola, pesos 9.20; 625 id. Once, 9.15; 166 id. 9.10; 300 id. id. 6.95; 157 7id. 8.50; 557 id. 8.10.

Trigo francés. — 227 bolsas, Sola, pesos 9; 319 id. id. 9.

Trigo piamontés. — 531 bolsas, Sola, pesos 9.45.

Trigo Encelas. — 150 bolsas, Once, pesos 9.10; 118 id. 9.

Trigo varias clases. — 300 bolsas, Once, pesos 9.30; 500 id. 9.25; 559 id. 9.20; 5500 id. 8.85; 620 id. 8.80; 345 id. 5; 27 id. 7.80; 50 id. 7.50.

Alpiste. — 133 bolsas Once, pesos 9.70; 69 id. 8.70; 78 id. 8.60.

Cebada. — 180 bolsas, Sola, pesos 5.20; 236 id. 5; 90 id. 5.

Cebadilla. — 400 bolsas, Once, pesos 4.45.

Triguillo. — 475 bolsas Once, pesos 4.20.

Maíz amarillo. — 420 bolsas, Once, pesos 5.40; 150 id. 5.30; 320 id. 5.30; 608 id. 5.20; 595 id. 5.25; 310 id. 5.20; 185 id. Buenos Aires 5.15; 252 id. Sola, 5.10.

Morocho. — 500 bolsas, Sola, pesos 5.20.

Avena. — 60 bolsas, Sola, pesos 5.25; 100 id. Once 5.20; 145 id. 5.05; 278 id. 5.05; 27 id. 5; 75 id. 5; 99 id. 4.95; 339 id. 4.95; 1042 id. 4.90.

Lino. — 378 bolsas, Once, 12.50; 175 id. 12.40; Sola, id. 12.40; Once, 11.80.

Nabo. — 50 bolsas, Once, 15.50; 50 id. 14.50; 169 id. 12; 170 id. 13.

Centeno. — 260 bolsas, Buenos Aires, 6.

MERCADO DE ABASTO PROVEEDOR

Se han descargado durante la mañana de hoy en este mercado: 1177 catas y 238 carros con un total de 624.300 kilos de verdura y 263.200 kilos de fruta.

Verduras y legumbres. — Como las entradas han disminuído un poco, los precios para esta mercadería se sostienen bastantes firmes, como puede observarse por los que publicamos a continuación:

Tomates, cajón de $ 0.80 a 1.90.

Choclos, el ciento de $ 0.65 a 1.20.

Ajos, la ristra de $ 0.50 a 0.80.

Zapallos criollo, docena de $ 4.50 a 6.

Cebollas de cabeza, la ristra de $ 0.20 a 0.50.

Porotos de manteca, los 10 kilos de $ 2.50 a 3.

Chaucha fina, de $ 3.5 0a 4.50.

Arvejas, de $ 5.50 a 7.50.

Batatas, de $ 0.80 a 1.20.

Repollos en general, de $ 0.50 a 1.50.

Lechuga común, de $ 2 a 3.

Espárragos, de $ 4 a 6.

Espinacas, de $ 0.35 a 0.45.

Frutas. — Para esta mercadería los precios siguen siendo firmes, no existiendo ninguna variación con los de ayer.

MERCADO DE VACUNOS (LINIERS)

Febrero 1.º de 1916.

Se efectuaron las cotizaciones durante la mañana, con precios sostenidos para las haciendas bien preparadas de frigorífico; para las demás, los precios continuaron flojos.

La entrada de hoy en este mercado fué de 2.660 cabezas, clasificadas en la siguiente forma: novillos, 1.774; vacas, 807; terneros, 63. bueyes, 16. Porcinos entraron 564.

Los precios corrientes de la mañana fueron los siguientes:

Bueyes consumo, de	80.—	a 170.—
Novillos esp. frigorífico, de	210.—	a 218.—
Novillos m. gordos frigorífico	187.—	a 204.—
Novillos consumo, de	88.—	a 180.—
Novillitos consumo, de	65.—	a 128.—
Vacas consumo, de	75.—	a 153.—
Vaquillonas consumo, de	40.—	a 140.—
Terneros consumo, de	10.—	a 90.—

Para porcinos los precios variaron entre $ 0.28 a $ 0.42 ½ el kilo.

VENTAS DE HOY

Accame y Bellini—
4 terneros regulares, C. Tejedor . . . 47.—
6 novillitos g. y c. gorda, C. Tejedor . 105.—
7 terneros regulares, Caseros . . . 20.—
3 terneros regulares, Caseros . . . 25.—
2 terneros regulares, Caseros . . . 48.—
3 vaquillonas flacas, Caseros . . . 50.—
3 novillitos g. y c. gorda, Caseros . . 102.—
2 novillitos m. gordos, Coseros . . . 128.—

Anasagasti Juan—
5 vacas c. gorda, Pehuajó . . . 100.—
17 vaquillonas g. y c. gorda, Pehuajó . 90.—

Almanza Guillermo—
35 novillos g. y c. gorda, G. Pintos . 188.—
5 novillitos b. carne, Monte . . . 70.—
29 vaquillonas b. carne, Monte . . . 70.—
2 terneros buenos, Monte . . . 55.—

Bayona Juan—
39 novillos especiales, A. Alsina . . 218.—
1 novillo c. gorda, A. Alsina . . . 135.—
2 toros g. y c. gorda, A. Alsina . . 152.—
8 vacas g. y c. gorda, A. Alsina . . 107.—
8 vacas c. gorda, A. Alsina . . . 86.—
2 terneros regulares, A. Alsina . . 35.—

Bellocq e Hita—
3 vacas gordas, Caseros . . . 138.—
21 vaquillonas m. gordas, Caseros . . 128.—
1 ternero regular, Caseros . . . 35.—

Bunge y Born—
21 vaquillonas c. gorda, 9 de julio . . 93.—
6 vaquillonas flacas, 9 de julio . . . 55.—

Bracht y Cía.—
1 vaquillona b. carne, 9 de julio . . 77.—
3 bueyes g. y c. gorda, 9 de julio . . 163.—
3 bueyes g. y c. gorda, 9 de julio . . 167.—
9 novillitos c. gorda, 9 de julio . . . 84.50
6 novillitos g. y c. gorda, 9 de julio . 113.50
13 novillitos gordos, 9 de julio . . . 123.50
13 novillitos gordos, 9 de julio . . . 121.—

Cash, Coville, Jones y Cía.—
60 novillos especiales, Pellegrini . . 210.—

Curutchet Juan—
20 vaquillonas especiales, Lincoln . . 132.—

Cooperativa de Hacendados—
21 novillos gordos, Santa Fe . . . 180.—
3 vacas g. y c. gorda, Monte . . . 117.—
1 novillito g. y c. gorda, Monte . . 115.—
3 novillitos b. carne, Monte . . . 75.—
3 vacas b. carne, Monte . . . 75.—
3 terneros mamones, Monte . . . 10.—

Ceballos y Cufré—
10 vacas gordas, Lincoln . . . 132.—
10 vaquillonas gordas, Lincoln . . 120.—

Devoto y Cía., Tomás—
1 novillo g. y c. gorda, T. Lauquen . 160.—
10 novillos g. y c. gorda, T. Lauquen . 150.—
1 toro g. y c. gorda, T. Lauquen . . 145.—
1 toro g. y c. gorda, C. Tejedor . . 145.—
1 vaca m. gorda, C. Tejedor . . . 140.—
2 vacas g. y c. gorda, C Tejedor . . 115.—
1 vaca g. y c. gorda, C. Tejedor . . 108.—
5 vaquillonas m. gordas, C. Tejedor . 121.—
3 vacas b. carne, C. Tejedor . . . 78.—
2 vaquillonas b. carne, C. Tejedor . . 72.—

Elordy y Cía., Juan—
11 novillos c. gorda, M. Paz . . . 125.—
1 toro c. gorda, M. Paz . . . 120.—
1 torito flaco, M. Paz . . . 80.—
2 bueyes flacos, M. Paz . . . 90.—

Freyre Benito—
20 vacas c. gorda, Río Negro . . . 85.—
20 novillitos c. gorda, Río Negro . . 80.—
2 novillos flacos, Río Negro . . . 90.—
1 novillo flaco, Río Negro . . . 60.—
14 vaquillonas b. carne, Río Negro . . 76.—

Gibson Hermanos—
1 vaca g. y c. gorda, Lavalle . . . 129.—
1 vaquillona flaca, Lavalle . . . 54.50
1 vaquillona flaca, Lavalle . . . 56.—
5 vacas g. y c. gorda, Lavalle . . . 110.—
4 novillos c. gorda, Lavalle . . . 180.—
6 novillos c. gorda, Lavalle . . . 109.50
5 vacas b. carne, Lavalle . . . 73.50
11 vacas g. y c. gorda, Lavalle . . . 107.—
10 novillos gordos, Guaminí . . . 187.—

Guillón y Cía., Rodolfo—
100 novillos m. gordos, G. Villegas . . 198.—
13 novillos gordos, Lincoln . . . 184.—
6 novillos especiales, Lincoln . . . 215.—

Iglesias José María—
38 novillos g. y c. gorda, Pehuajó . . 150.—
2 novillitos g. y c. gorda, Pehuajó . . 115.—

Lynch y Cía., Leandro—
12 vacas g. y c. gorda, Calfucurá . . 125.—
1 toruno g. y c. gorda, Calfucurá . . 170.—
32 novillitos g. y c. gorda, Calfucurá . 115.—

Lizarralde Hermanos—
60 novillos g. y c. gorda, Meridiano V . 154.—
60 novillos g. y c. gorda, Caseros . . 163.—
4 vacas c. gorda, Brándzen . . . 80.—
1 vaca g. y c. gorda, Brándzen . . . 120.—
3 vacas c. gorda, Brándzen . . . 96.—
3 terneros buenos, Brándzen . . . 65.—
6 vaquillonas c. gorda, Brándzen . . 90.—
2 toritos flacos, Brándzen . . . 85.—
1 vaquillona b. carne, Bránzen . . . 70.—
2 terneros mamones, Bránzen . . . 25.—

Lalor Juan—
66 novillos m. gordos, Córdoba . . . 204.—
13 novillos b. carne, Córdoba . . . 95.—
17 novillos c. gorda, Córdoba . . . 118.—
18 novillos c. gorda, Córdoba . . . 119.—
16 novillos c. gorda, Córdoba . . . 128.—
18 novillos c. gorda, Córdoba . . . 131.—
18 novillos c. gorda, Córdoba . . . 135.50

Lalor Juan—
5 vacas g. y c. gorda, 9 de julio . . 118.—
8 vacas gordas, 9 de julio . . . 131.50
2 vacas especiales, 9 de julio . . . 153.—
1 vaca g. y c. gorda, Lincoln . . . 123.—
10 vacas gordas, Lincoln . . . 135.50
10 novillos c. gorda, G. Pintos . . . 135.—
9 novillos g. y c. gorda, Córdoba . . 160.—
6 novillos c. gorda, Matanza . . . 140.50
3 vacas c. gorda, Matanza . . . 83.—
9 novillos c. gorda, Matanza . . . 135.50
1 vaca g. y c. gorda, Matanza . . . 118.—
3 novillos g. y c. gorda, Matanza . . 148.—
6 vaquillonas g. y c. gorda, Matanza . 99.—
1 novillo c. gorda. Matanza . . . 104.—
8 vacas g. y c. gorda, Matanza . . . 127.50
5 vacas g. y c. gorda, Matanza . . . 107.50
5 terneros regulares, Matanza . . . 47.—
17 novillis m. gordos, Matanza . . . 199.—
21 novillos flacos, euquén . . . 88.—

Lanusse ePdro y Antonio—
1 vaquillona m. esp., Pellegrini . . 140.—
2 novillos flacos, Pellegrini . . . 42.—
4 novillos c. gorda, Pellegrini . . . 87.—
1 novillito g. y c. gorda, Pellegrini . 150.—
7 novillos c. gorda, Pellegrini . . . 130.50
6 novillos c. gorda, Pellegrini . . . 140.—
4 novillos g. y c. gorda, Pellegrini . 164.—
5 vacas c. gorda, Viamonte . . . 103.—
3 terneros regulares, Viamonte . . . 35.—
1 vaquillona b. carne, Viamonte . . 70.50
1 novillo flaco, Viamonte . . . 88.50
3 novillos c. gorda, Viamonte . . . 145.—
6 vacas g. y c. gorda, Viamonte . . 117.—
21 vacas flacas, T. Lauquen . . . 64.—
9 vacas b. carne, T. Lauquen . . . 78.50
21 vacas b. carne, T. Lauquen . . . 71.—
6 vacas gordas, T. Lauquen . . . 130.—
11 vacas g. y c. gorda, T Lauquen . . 112.50
12 vacas c. gorda, T. Lauquen . . . 103.—
1 toruno c. gorda, aMtanza . . . 113.50
3 vacas b. carne, Matanza . . . 72.—
22 vacas m. ogrdas, Madariaga . . . 140.—
10 novillos gordos, Guaminí . . . 187.—
20 novillos g. y c. gorda, Santa Fe . . 162.—
3 vacas m. gordas, Caseros . . . 148.—
3 terneros especiales, Santa Fe . . . 90.—
12 terneros buenos Caseros . . . 70.—
11 terneros especiales, Caseros . . . 85.50
7 terneros buenos, Caseros . . . 72.50

Méndes y Cía., J. M.—
34 vaquillonas c. gorda, Pehuajó . . 95.—
8 vaquillonas c. gorda, Pehuajó . . 80.—
1 vaca g. y c. gorda, Pehuajó . . . 110.—

Mihura Hnos.—
5 bueyes g. y c. gorda E. Ríos . . . 160.—
34 novillos carne gorda ídem . . . 120.—

Mantel y Cía.—
2 tofunos g. y c. gorda Lincoln . . . 165.—
38 vacas m. gordas ídem . . . 145.—

Maraspin y Cía. Andrés—
10 vacas gordas Peuajó . . . 130.—
16 vaquillonas carne gorda Peuajó . . 100.—

Palacios Hnos.—
108 novillos carne gorda Rivadavia . . 155.—

Peña y Cía. Julio L.—
16 terneros regulares Santa Fe . . . 35.—

Podestá y Cía.—
161 novillos gordos 9 de Julio . . . 180.—

Robredo Arturo—
63 novillos gordos Santa Fe . . . 178.—

Rubín Cesario Zubiaurre y Cía.—
22 vacas gordas Guaminí . . . 158.—

Salaberry y Berceche—
2 vaquillonas carne gorda Villegas . . 81.—
9 vaquillonas carne gorda ídem . . . 92.—
5 vacas carne gorda ídem . . . 120.—
2 vacas carne gorda ídem . . . 101.—
5 vaquillonas uena carne ídem . . . 77.—
3 vacas carne gorda ídem . . . 120.—
3 vaquillonas m. especiales ídem . . 140.—
10 novillos carne gorda ídem . . . 144.—
1 novillo carne gorda ídem . . . 189.—
1 novillito carne gorda ídem . . . 90.50
1 vaca gorda ídem . . . 136.—
1 vaquillona carne gorda ídem . . . 107.—
2 novillos carne gorda C. Tejedor . . 136.—
2 novillitos g. y c. gorda ídem . . . 108.—
42 novillos carne gorda ídem . . . 154.—
16 novillos carne gorda ídem . . . 139.—
11 vacas carne gorda E. Ríos . . . 120.—
10 novillos carne gorda ídem . . . 138.—
15 vacas carne gorda ídem . . . 103.—
14 vacas m. gordas Guaminí . . . 145.—
10 vacas carne gorda Guaminí . . . 129.9—
12 vacas carne gorda ídem . . . 122.50
12 vacas carne gorda ídem . . . 129.—

Santamarina e hijos— $
18 vacas gordas T. Lauquen . . . 142.—
1 vaquillona carne gorda ídem . . . 108.—
7 vacas carne gorda ídem . . . 93.—
1 vaca carne gorda ídem . . . 85.—
17 vacas carne gorda ídem . . . 125.—

Trelles José María—
80 novillos m. gordos Caseros . . . 200.—

Unzué Alzaga y Cía.—
7 novillos carne gorda Villegas . . . 150.—
81 novillos carne gorda ídem . . . 125.—
50 novillos carne gorda Santa Fe . . 187.—
5 novillos carne gorda Lincoln . . . 145.—
6 novillos buena carne Lincoln . . . 100.—
6 vaquillonas flacas ídem . . . 40.—
4 vaquillonas carne gorda ídem . . . 90.—
10 novillitos flacos ídem . . . 66.—
10 novillitos flacos ídem . . . 65.—

VENTAS DE CERDOS

Apheca y Cía Juan— $ el kilo.
50 cerdos especiales T. Lauquen . . . 0.38

Arizzi y Begué—
22 cerdos buenos Pico . . . 0.29
22 cerdos buenos Pico . . . 0.25

Ameretti Cayetano—
20 cerdos especiales Avellaneda . . . 0.37

Lanusse Pedro y Antonio—
22 cerdos buenos Chacabuco . . . 0.3[illegible]

Lalor Juan—
10 cerdos especiales Matanza . . . 0.37

Lynch y Cía. Leandro—
20 cerdos especiales Mayuca . . . 0.38

Lizarralde Hnos.—
20 cerdos especiales Lincoln . . . 0.38

Méndez Hnos. y Cía.—
40 cerdos m. especiales 9 de Julio . . 0.42 1|2
15 cerdos especiales . . . 0.40

Salaberry y Berceche—
0 cerdos buenos Lomas . . . 0.34 1|3
20 cerdos buenos Lomas . . . 0.34

Wallace y Cía.—
20 cerdos especiales Villegas . . . 0.40

MERCADO DE LANARES (TABLADA)

En las mismas condiciones que días anteriores se mantuvo hoy la plaza, para la colocación de todas las categorías de tropas, habiendo buena demanda principalmente por haciendas que reunen buenas condiciones para frigorífico. Para las clases de consumo el mercado continúa sostenido.

La entrada del día fué de 9869 animales, habiéndose vendido durante la mañana 7047 cabezas, repartidas en ésta forma:

La Plata Cold Storage 1061, Las Palmas 597, Compañía Sansinena 1030, La Blanca 601, Argentino Central 630, The Smitthfield 948 y 2180 para los matarifes locales.

Los precios extremos de la mañana fueron los siguientes:

Id. para matadero	17.50	a 18.—
Ovejas para matadero	9.—	a 13.50
Borregos para matadero	7.60	a 9.—
Id. para frigorífico	10.50	a 13.70
Corderos para frigorífico	10.60	a 12.50
Id. para matadero	6.—	a 7.50

VENTAS DE HOY

35 ovecas Matadero Bonifacio . . . 17.—
168 corderos Frigorífico Bonifacio . . . 13.70
30 ovejas Matadero América . . . 16.50
100 ovejas Matadero ídem . . . 12.80
42 corderos Frigorífico América . . . 10.—
11 corderos Matadero ídem . . . 7.—
40 corderos Frigorífico Cañuelas . . . 10.50
24 capones Matadero ídem . . . 17.—
10 ovejas Matadero ídem . . . 16.—
36 ovejas Matadero ídem . . . 12.50
23 capones Matadero Villegas . . . 17.80
60 capones Frigorífico Villegas . . . 13.80
17 ovejas Matadero Villegas . . . 13.50
30 ovejas Aatadero ídem . . . 9.9—
20 corderos Frigorífico ídem . . . 9.30
40 corderos Matadero ídem . . . 6.70
50 capones Frigorífico Matanza . . . 11.—

Lanusse Pedro y Antonio—
30 cavones Matadoro M. Cazón . . . 18.—
42 capones Mat. M. Cazón . . . 17.—
22 ovejas Matadero M. Cazón . . . 12.80
53 borregos Frigorífico M. Cazón . . . 13.50
68 capones Frigorífico M. Cazón . . . 15.20
73 ovejas Matadero M. Cazón . . . 14.80
21 capones Matadero Guaminí . . . 18.50
26 ovejas Matadero Pirovano . . . 16.80
155 capones Matadero Pirovano . . . 16.30
44 capones Frigorífico A. Peña . . . 12.80
258 capones Frigorífico A. Peña . . . 15.60
81 orregos Frigorífico Sto. Domingo . . 12.30
179 capones ídem Santo Domingo . . . 14.5—
164 capones ídem Papín . . . 15.—
35 capones Frigorífico Papín . . . [illegible]
78 corderos ídem ídem . . . 10.60
13 ovejas Matadero ídem . . . 11.—
17 capones Matadero M. Cazón . . . 16.—

Videla Hnos. y Cía.—
125 ovejas Matadero Santa Fe . . . 6.50
60 corderos Matadero Santa Fe . . . 5.—

Velaz y Cía. Angel—
252 borregos Frigorífico Trebolares . . 12.10
45 ovejas Matadero ídem . . . 16.50
142 borregos Frigorífico ídem . . . 12.60
45 borregos Matadero ídem . . . 7.60

Unzué Alzaga y Cía.—
429 capones Frigorífico A. Peña . . . 15.70

Coop. de Hacendados—
198 capones Frigorífico Juancho . . . 17.10

Cucullu Felipe L.—
48 ovejas Matadero Ezeiza . . . 12.50

Córdoba e hijo Pedro—
180 capones Frigorífico Rodríguez . . 16.20

Curutchet Juan—
150 capones Frigorífico Roberto . . . 15.70

Bellocq e Hita—
72 borregos Frigorífico Gardey . . . 11.20
49 borregos Matadero ídem . . . 8.—

Apheca y Cía. Juan—
122 ovejas Matadero Trongé . . . 16.[illegible]

Sansot Beltrán—
114 borregos Fco. Q. Quemu . . . 11.60
20 ovejas Matadero ídem . . . 15.—
10 ovejas Matadero ídem . . . 18.50
20 capones Matadero ídem . . . 18.—
27 capones Frigorífico ídem . . . 15.50

Rubín Cesario y Zuubiaurre—
30 ovejas Matadero La Larga . . . 18.50
28 ovejas Matadero La Larga . . . 15.—
109 borregos Matadero ídem . . . 12.20
25 capones Frigorífico Bonifacio . . . 16.30
170 ovejas Matadero ídem . . . 12.10

CUADRO DEMOSTRATIVO DE LOS PRODUCTOS DEL PAIS EXPORTADOS POR EL PUERTO DE LA CAPITAL, DURANTE EL MES DE ENERO DEL CORRIENTE AÑO, Y COMPARADO CON EL MISMO MES DEL AÑO 1915.

Productos		Enero 1916 en kilos	Enero 1915 en kilos
Ovinos	Animales en pie	215	181
Vacunos	Animales en pie	—	2
Equinos	Animales en pie	1.913	3.361
Otros animales	(mulas)	2.975	—
1|4 y carne vacuna congelada		11.009.138	16.878.513
Lenguas vacunas congeladas		27.930	19.428
Menudencias vacunas congeladas		377.060	2.306.909
Reses y carne carneros congelados		2.757.876	2.454.798
Menudencias carnero congeladas		2.365	12.163
Cueros vacunos salados		4.085.556	5.768.672
Cueros vacunos secos		1.433.170	3.222.396
Cueros lanares		698.654	1.877.874
Cueros de potros secos		247.791	183.273
Cueros de potros salados		32.903	—
Cueros varios		984.970	418.723
Astas		54.399	78.435
Huesos		473.977	416.064
Tortas oleaginosas		602.789	2.215.997
Cerda		301.807	340.716
Caseína		172.360	433.490
Extracto de quebracho		3.147.612	6.532.242
Fruta		23.565	118.360
Garras		218.202	119.378
Manteca		171.000	224.450
Sangre seca		93.839	429.031
Tasajo		—	276.449
Huano		219.166	1.596.197
Maderas		6.254.420	8.774.070
Sebo		1.682.479	4.314.793
Avena		5.745.753	20.831.072
Lino		24.062.238	35.524.849
Maíz		54.057.150	173.648.038
Trigo		22.297.011	7.444.391
Harina de trigo		5.951.586	2.471.860
Pasto		5.255.401	2.330.028
Afrecho		2.435.729	6.648.025
Afrechillo		1.711.805	7.800.540
Semitín		—	1.469.190
Cebada		1.400	837.000
Centeno		—	300
Azúcar		59.890	7.326.889
Lana		15.368.353	25.373.102
Papas		322.555	69.600
Varios		3.438.586	2.381.271

VINOS TOMBA
BLANCO Y TINTO
DE MESA, PUROS Y EXCEPCIONALES
LAS FAMILIAS PUEDEN COMPARARLOS CON CUALQUIER VINO EXTRANJERO.
SI SU ALMACENERO NO LO TIENE, PIDALO POR CARTA O POR TELEFONO A
COLOMBO, TELLERIA y Cía.
Sucesores de LUIS COLOMBO y Cía.
UNICOS REPRESENTANTES
Bmé. MITRE 378 - Buenos Aires
U. T. 2411, AVENIDA

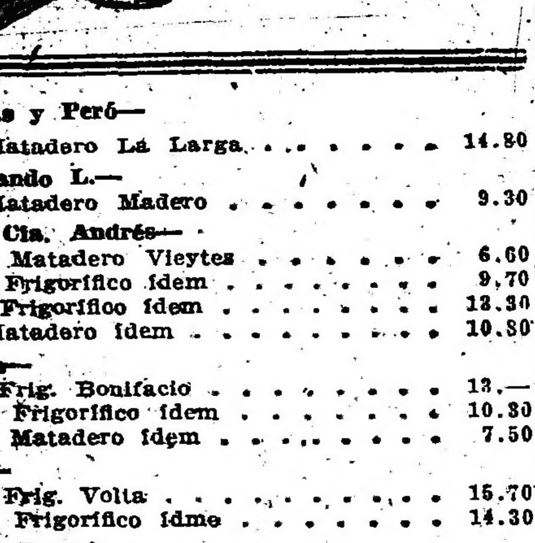

Patrón Costas y Peró—	
188 ovejas Matadero La Larga	14.80
Patrón Fernando L.—	
60 ovejas Matadero Madero	9.30
Maraspin y Cía. Andrés—	
45 corderos Matadero Vieytes	6.60
12 corderos Frigorífico ídem	9.70
24 capones Frigorífico ídem	13.30
89 ovejas Matadero ídem	10.80
La Ganadera—	
64 orregos Frig. Bonifacio	13.—
38 corderos Frigorífico ídem	10.30
16 corderos Matadero ídem	7.50
Lalor Juan—	
60 capones Frig. Volta	15.70
70 corderos Frigorífico ídme	14.30
Goñi e hijos Ignacio—	
38 capones Frig. Pihuelches	14.—
203 corderos Frigorífico ídem	10.50
238 corderos ídem ídem	8.20
140 corderos Frigorífico ídem	10.—
80 corderos Matadero Lucas	7.30
Gioja Etchart—	
20 ovejas Matadero C. Casares	15.—
103 capones Frigorífico ídem	14.30
72 ovejas Matadero C. Casares	12.30
Fernando L. Patrón—	
129 borregos Matadero América	7.30
309 borregos Matadero ídem	6.30
110 gorregos Matadero ídem	5.—
Elordy y Cía. Juan—	
30 corderos Frigorífico	10.10
14 corderos Matadero	7.—
25 corderos Frigorífico ídem	9.80
28 corderos Matadero ídem	7.—
79 corderos Matadero	6.20
Devoto y Cía. Tomás—	
150 ovejas Matadero Córdoba	17.50
30 ovejas Matadero Córdoba	13.50
Chapar y Cía. Juan—	
365 gorregos Frig. Trebolares	11.10
36 borregos Matadero ídem	7.80
121 orregos Frigorífico Treboiares	11.50

ASAMBLEAS

Se ha citado a los señores accionistas de las siguientes sociedades:

"La Clara" (S. A.), para la asamblea general ordinaria que debe celebrarse mañana, a las 2 p. m., en Cangallo 627.

"Frutícola Argentina" (S. A.), para la asamblea general ordinaria que tendrá lugar mañana a las 5 p. m., en Venezuela 610-614.

REMATES DE ESTA NOCHE Y MAÑANA

Judiciales. — Inmuebles

Campo en el Neuquén. 20.000 hectjreas. Base, $ 105.000 o sea 5.25 la hectárea. Mañana, a las 3 p. m. — G. Zapiola, Panelo y Cía.

—Dos fracciones de campo en Río Negro; la primera, 2.372 hectáreas y la segunda 2.500. Base, $ 38.000. Mañana, a las 3 p. m. — Bravo Barros y Cía.

—Campo en Ayacucho. 4.490 hectáreas. Base, $ 638.859. Hipoteca, $ 155.000 oro sellado. Mañana, a las 4 p. m. — Joaquín D. Trucco y Cía.

—Campo en General Lavalle. 484 hectáreas. Base, $ 28 cada una. Mañana, a las 2 p. m. — Publio C. Massini.

Banco Hipotecario Nacional

CAPITAL

Finca en Echeverría 2913. Hip. orig. $ 17.000. Base, $ 21.000. Mañana, a las 2.30 p. m.

—Casa en Paraguay 3480. Hip. orig. $ 15.500. Base, $ 20.000. Mañana, a la 1.30 p. m.

—Casa en Acevedo 1789. Hip. orig. $ 9.000. Base, $ 12.000. Mañana, a las 2 p. m.

Particulares. — Inmuebles

Campo en Bahía Blanca. 3.824 hectáreas. Base, $ 39 cada una. Mañana, a las 3 p. m. — Bravo y Gallo.

Artículos generales

Almacén, bazar y ferretería. Mañana, a la 1.30 p. m. — J. Municoy y M. Dorrego.

—Peluquería y perfumería. Mañana, a las 5 p. m. — F. Folivene.

—Existencias de almacén. Mañana, a la 1 p. m. — S. Vaccaro.

—Ferretería y artículos rurales. Mañana, a las 2 p. m. — J. Gowland y Cía.

—Agencia de lotería y cigarrería. Mañana, a las 3 p. m. — Artiz y Tornadijo.

—Librería y juguetería. Mañana, a la 1.30 p. m. — Luis B. Berutti y Cía.

—Almacén de comestibles. Mañana, a la 1.30 p. m. — J. Barral y Cía.

—Judicial. — Maquinaria de imprenta y existencias de librería. Mañana, a las 3 p. m. — Adolfo Calvete.

—Instrumentos de cirugía y consultorios médicos. Hoy, a las 8.30 p. m. — Mecera y Cía.

—950 acciones de 100 pesos cada una de la Compañía Eléctrica 9 de Julio. Mañana, a la 1 p. m. — L. Darsnstodter y Cía.

—Automóviles y accesorios. Esta noche, a las 8.30.

—Artículos de almacén. Mañana, a la 1.30 p. m. — Guillermo Gowland y Cía.

—Gran stock en camisetas, calcetines y otros para mayoristas y minoristas. Mañana, a la 1 p. m. — González y Celesia.

Haciendas

1.400 novillos, 28.000 lanares y 1.000 yeguarizos en Santa Elena (F. C. S.) Mañana, a las 12 m. — A. Bullrich y Cía.

—25 borregos y 15 carneros Lincoln. Mañana, a las 3 p. m. — Los mismos.

—4.800 vacunos y 3.500 lanares en Huinca Renancó. Mañana, a las 10 a. m. — P. y Antonio Lanusse.

Muebles

Dormitorios y comedores de variados estilos. Hoy, a las 8.30 de la noche. — Angel A. Calcagno.

—Moblaje, alfombras, cortinados, etc. Hoy, a las 8.30 de la noche. — Lorenzo F. Valergo.

ADUANA

RECAUDACION ADUANERA

Resumen mensual

Durante el mes de enero que terminó ayer, la aduana de la capital ha recaudado por derechos de importación, almacenaje, eslingaje, sellos, adicionales, etc., la suma de 8.391.281.16 pesos; en el mismo mes del año anterior la suma fué de 6.570.756 pesos, lo que da una diferencia en favor del presente año de 1.810.524.20 pesos de curso legal.

EXPORTACION DE PRODUCTOS DEL PAIS

Se han exportado en el día de ayer por el puerto de la capital los siguientes productos:

Para Asunción: 6.917 bolsas trigo, con kilos 446.190; 100 bolsas papas, con 6.800 kilos: 91 bultos varios, con 17.710 kilos.

Para Montevideo: 100 bultos fruta, con 2.000 kilos; 478 bolsas papas, con 27.300 kilos; 600 cajones papas, con 18.000 kilos; 237 fardos pasto, con 8.500 kilos; 1.840 bultos varios, con kilos 8.673.

Para Burdeos: 3.696 olsas lino, con 240.562 kilos; 121 fardos lana, con 56.979 kilos; 18 fardos cueros lanares, con 8.673 kilos.

Para Nueva York: 8.212 bolsas lino, con kilos 623.274; 282 fardos lana, con 98.439 kilos; 8 bolsas huesos, con 577 kilos; 113 fardos garras, con 40.870 kilos; 7.000 cueros vacunos salados, con 185.373 kilos; 8 fardos cueros nutria, con 4.085 kilos; 40 cilindros vacíos, con 3.544 kilos; 90 rollizos de quebracho, con 51.000 kilos; 402 bolsas minerales, con 22.148 kilos; 300.000 kilos de trigo a granel; 1.124 bolsas maíz, con 70.000 kilos.

Para Barcelona: 2.412 bolsas lino, con 144.720 kilos.

Para Boston: 1.824 fardos lana, con 791.873 kilos; 15 fardos cueros nonatos, con 6.405 kilos; 13.000 cueros vacunos salados, con 340.818 kilos; 10.000 cueros vacunos secos, con 92.269 kilos.

Para San Vicente, a órdenes: 70 rollizos de quebracho, con 43.000 kilos; 6.191 bolsas maíz, con 371.400 kilos; 4.345 bolsas afrecho, con kilos 166.710; 2.160 bolsas lino, con 129600 kilos; 157.000 kilos de trigo a granel.

Para Suecia: 3.000 bolsas maíz, con 180.000 kilos.

Para El Havre: 385.000 kilos de trigo a granel.

Para Dinamarca: 1.100 bolsas trigo, con kilos 70.000.

Para Génova: 20.000 bolsas trigo, con kilos 1.200.000.

Para Christiania: 72 cascos sebo, con 15.000 kilos.

MARITIMAS

Vapores esperados

Vapor inglés Wanetta, de Comodoro Rivadavia, en la dársena sud, con petróleo.

Id. griego Platea, de la rada, en el dock sud, con carbón.

Vapores a salir

Vapor español Carlos, del dique 2 para Las Palmas, a órdenes, con frutos.

Id. inglés Gledhow, del dock sud para Rosario, en lastre, salió a las 6 a. m.

Id. id. Buranda, del dique 2 para San Vicente, a órdenes, con frutos.

Id. id. El Uruguayo, del dock sud para La Plata, a completar cargamento.

Id. id. Omoen, del dique 3 para Las Palmas, a órdenes, con frutos.

Pailebot norteamericano Alice May Davenport, del dock sud para la rada a órdenes, con quebracho, salió a las 6 a. m.

Transporte nacional Ministro Ezcurra, de la dársena sud para Comodoro Rivadavia, salió a las 7 a. m.

Mañana: vapor francés Samara, de la dársena norte para Burdeos, con pasajeros, correspondencia y carga.

Vapor español Reina Victoria Eugenia, de la dársena norte para Barcelona y escalas, con pasajeros, correspondencia y carga.

Vapores de los ríos

Llegaron: Lisboa, Ciudad de Montevideo, Río Uruguay y Cabo Santa María, de Montevideo; Golondrina de Gualeguaychú.

Salen: Viena, a las 3 p. m., para Salto y escalas; Formosa, a las 10 a. m., para Asunción y escalas; Lisboa, a las 7 p. m., Río Uruguay, a las 10.15 p. m., Ciudad de Montevideo, a las 10.30 p. m. y Cabo Santa María, a las 11 p. m., para Montevideo.

Mañana llegará de Asunción y escalas el vapor Berna.

Línea de la costa sud

Atlántico, saldrá hoy de la dársena sud para Punta Arenas y escalas, con carga.

Madrid, llegó ayer a Puerto Madryn procedente de ésta, sin novedad.

Pellegrini, saldrá el 9 de la Boca para San Antonio, con pasajeros y carga.

Camarones salió el 29 de enero de la dársena sud para Río Gallegos y escalas.

Línea del Brasil

Toro, llegó ayer a ésta, procedente de Porto Alegre.

Dálmata, salió el 29 de enero de Rosario para Santos.

Novillo, debe llegar hoy a Paranaguá procedente de Barcelona, para cargar yerba para ésta.

Independencia, salió el 29 de enero de Paranaguá para ésta, con carga.

Vapores en viaje

Inglés Demerara, salió ayer de La Plata para Liverpool.

Id. Deseado, salió el 25 de enero de Liverpool para ésta.

Id. Orita salió el 27 de Enero de Liverpool para Montevideo y Pacífico.

Id. Araguaya, de ésta para Liverpool, salió el 20 de Río de Janeiro.

Id. Desna, de ésta para Liverpool, salió el 24 de Lisboa.

Id. Oronsa, de Pacífico para Liverpool, salió el 27 de Coronel.

Id. Voltaire, salió el 22 de Nueva York para ésta.

Id. Victoria, de Liverpool para el Pacífico, salió el 29 de Montevideo.

Id. Byron, saldrá el 3 de febrero de La Plata para Nueva York.

Id. Highland Rover, salió el 25 de La Plata para Londres.

Id. Highland Piper, salió el 19 de La Plata para Londres.

Id. Highland Pride, llegará a ésta el día 5 procedente de Londres.

Id. Avenir, procedente de Bredgewater, es esperado en ésta el 5 de febrero, con carga.

Id. Manchester City, procedente de Londres, es esperado en ésta el 9 de febrero.

Id. El Paraguayo, procedente de Londres, es esperado en ésta el 7 de febrero.

Italiano Cavour, de ésta para Génova, salió el 16 de Santos.

Id. Tomaso di Savoia, de ésta para Génova, salió el 17 de Santos.

Id. Garibaldi, de Génova es esperado en ésta el día 5.

Id. Principe di Udine, saldrá el 5 de febrero de ésta para Génova.

Holandés Zeelandia, de Amsterdam para ésta, salió el 28 por la mañana de Lisboa.

Id. Hollandia, de ésta para Amsterdam salió el 29 de Enero de Lisboa.

Id. Frisia, de ésta para Amsterdam, salió el 29 por la noche de Bahía.

Id. Gelria, saldrá el 2 de febrero de Amsterdam para ésta.

Id Tubantia, saldrá el 4 de febrero de la dársena norte para Amsterdam.

Francés Garrona, de Burdeos para ésta, salió ayer de Río de Janeiro.

Id. Samara, saldrá el 2 de febrero de ésta para Burdeos.

Francés Hudson, de ésta para Burdeos, salió el 17 de Enero de Río de Janeiro.

Id. Liged de ésta para Burdeos, salió el 30 de Enero de Dakar.

Español Infanta Isabel, de Barcelona para ésta, pasó el 28 a media noche por el Ecuador, es esperado en ésta el día 7.

Id. Príncipe de Asturias, de ésta para Barcelona, pasó el 26 por el Ecuador.

Id. Cádiz, de ésta para Barcelona, pasó el 23 por el Ecuador.

Id. Catalina, de Barcelona para ésta, salió el 18 de Cádiz.

Id. León XIII, de Bilbao para ésta, salió el 20 de Cádiz.

Id. P. de Satrústegui, de ésta para Bilbao, pasó el 24, a la 1 a. m., por el Ecuador.

Id. Reina Victoria Eugenia, saldrá el 2 de febrero de la dársena norte para Barcelona.

Id. Infanta Isabel de Borbón, saldrá el 4 de febrero de Barcelona para ésta.

Entradas y salidas de buques de Ultramar, habidas en el puerto de la Capital, desde las 8 a. m. de ayer, hasta las 8 a. m. de hoy.

Entradas: vapor francés Amiral Jaureguiberry, id. holandés Amstelland, id. italiano Speranza, id. inglés San Hilario, barca noruega Sigurd, id. norteamericana Paulina.

Salidas: vapor inglés Fonnynson, id. id. Gledhow, pailebot americano Alice May Davenpost, transporte nacional Ministro Ezcurra.

Vapores correos a salir

Mañana: vapor español Reina Victoria Eugenia, llevará correspondencia para Australia, Nueva Zelandia, Sud Africa, Canarias, Bélgica, Francia, Gran Bretaña, Suiza, Italia, Grecia, Egipto, España y Portugal, con alcance en el puerto hasta las 8 a. m.

La correspondencia para Alemania, Austria Hungría, Bulgaria, Rusia y Turquía se despachará el 4 de febrero por el vapor holandés Tubantia.

Vapores correos a llegar

Febrero 5: vapor inglés Highland Pride, distribuirá correspondencia de Europa hasta el 13 de enero.

Febrero 7: vapor español Infanta Isabel, distribuirá correspondencia de Europa y Canarias hasta el 20 de enero.

Movimiento habido en el puerto de la capital en el día 31 de Enero de 1916

Descárgan en dársenas y diques, 12 vapores; Riachuelo, 17 vapores.

Cargaron en dársenas y diques, 29 vapores; Riachuelo, 6 vapores.

Giros otorgados hoy

Jasón, dique 4, sección 7.a a descargar.

A. R. de Cenouilly, dique 3, sección 5.a a descargar.

M. Fluminense, dique 1, parte Este, Embarcadero a embarcar.

Carmanian, Dock Sud a embarcar.

Patagonia, Boca, frente a la calle Salvadores a descargar.

Río de Janeiro, Barracas, frente a la Campanita a descargar.

E. S. Embericos, Barracas, ribera sur, frente a The Anglo Argent.

Australia, Boca, frente a la Bca. Camera a descargar.

Spalato, Boca, frente a D. Nellen a descargar.

Vaneta, Dársena Sud, parte Este, a descargar.

La Negra, Dock Sud, a descargar.

Avellaneda, dique 2, sección 1.a a descargar.

Malvinas, Boca, sección removido a descargar.

Mina, Baracas, frente a la Boca, Rivera a descargar.

Prácticos de turno para los vapores de salida

Del puerto: 34 Jorge Bakmaz, 35 Miguel Siludaski, 36 Miguel Seferovich, 37 Melchor Dominkovich, 38 Vicente Damiavich, 39 Salvador Fresone, 40 Joaquín Fabiano, 1 Santiago Friti, 2 Miguel Guosden.

De los ríos de la Plata, Paraná y Uruguay: 6 J. Lottero, 8 F. Boero, 9 F. Barone, 10 F. Bagliolo, 11 M. García, 12 A. Granelli, 13 P. Vignolo, 14 Teodoro Lawrow.

MANIFIESTOS

El vapor noruego Río de Janeiro, llegado procedente de Christiania y escalas, trae la siguiente carga para esta plaza:

De Noruega: 1.417 cajones sardinas para varios; 7.345 cajones bacalao para varios; 15.565 cascos cemento para varios: 37 bultos para varios.

De Santos: 851 sacos café para varios.

AVISOS VARIOS

CASA VACCARO
ESTABLECIDA EN EL AÑO 1885

Para el Cambio General de Moneda y la compra y venta de Acciones y Títulos de renta Nacionales, Provinciales y Extranjeros, es la casa más recomendada de la República.

SEVERO VACCARO

AV. DE MAYO 646 - Buenos Aires

EMPRESA DE PINTURAS DE JUAN J. GUERRA

Para la ciudad o campaña. — Presupuestos gratis. — San Salvador 3869. v. 11 F.

Dirección Patentes de Invención y Marcas de Fábrica, de Comercio y de Agricultura

Marcas solicitadas el 31 de enero de 1916

Actas Nos. 51.398 a 51.409. — P. A. Hardcastle. — Substancias químicas para la industria, fotografía, agricultura, etc., clase 1. Instrumentos quirúrgicos, científicos, de matemáticas, etc., clase 6. Instrumentos y aparatos musicales, música impresa, etc., clase 7. Relojería, joyería, etc., clase 8. Cerámica, cristalería, objetos de arte, juguetería, etc., clase 9. Mueblería, ebanistería, carpintería, etc., clase 13. Tejidos, lencería, etc., clase 15. Confecciones, calzados, sombrerería, mercería, perfumería, etc., clase 16. Imprenta, papelería, librería, encuadernación, etc., clase 18. Cueros, pieles, talabartería, etc., clase 19. Tabacos, cigarros, cigarrillos, etc., clase 21. Bebidas y alcohol, clase 23.

Acta N.o 51.410. — Vicente Oltra. — Aguas de lavar, clase 14.

Acta N.o 51.411. — Veil Picard et Cie. (Société Pernod Fels). — Ajenjo, clase 23.

Acta N.o 51.412. — Juan Herrera. — Antisárnico, clase 2.

Acta N.o 51.413. — Charles J. Hopkins. — Elementos de transporte y accesorios, clase 12.

Actas Nos. 51.414 y 51.415. — Fairbanks Morse y Co. — Máquinas para la industria, agricultura, etc., clase 5. Electricidad, clase 20.

Actas Nos. 51.416 a 51.419. — Compañía Argentina de Tabacos Ltda. (The Argentine Tabacco Company Ltd.) — Tabacos, cigarros, cigarrillos, etc., clase 21.

Acta N.o 51.420. — Cifuentes, Fernández y Cía. — Tabacos, cigarros, etc., clase 21.

Acta N.o 51.421. — Randolfo Nooris y María T. de Noris. — Perfumería y tocador, clase 16.

Acta N.o 51.422. — American Trading Company Inc. — Alimenticios, etc., clase 22.

Actas Nos. 51.423, 51.424 y 51.425. — Córdoba, Martínez y Cía. — Cerámica, cristalería, objetos de arte, etc., clase 9. Tejidos, lencería, etc., clase 15. Confecciones, calzados, mercería, sombrerería, perfumería, etc., clase 16.

Actas Nos. 51.426, 51.427 y 51.428. — Curtice Brothers Company. — Conservas, etc., clase 22.

Actas Nos. 51.429 y 51.430. — Bordens Condensed Milk Company. — Productos de lechería en general, clase 22.

Acta N.o 51.431. — The Devilbiss Manufacturing Company. — Peras o ampollas de goma y de compresión, clase 6.

Acta N.o 51.432. — American Chicle Company. — Producto alimenticio, clase 22.

Acta N.o 51.433. — Miller Lock Company. — Cerraduras, candados, etc., clase 10.

Acta N.o 51.434. — Martin E. Bingham y Harry K. Buck. — Lejías, jabones, pomadas, etc., clase 14.

Acta N.o 51.435. — Elisa Moyer de Sundt. — Impresos y publicaciones, clase 18

Acta N.o 51.436. — Vacuum Oil Company. — Substancias vegetales, animales y minerales, para la manufactura, etc., clase 3.

Acta N.o 48.476 (modificación). — Leopoldo Raffo. — Tabacos, cigarros, cigarrillos, rapés, etc., clase 21.

OBLIGADO y Cía.
AGENTES DE PATENTES Y MARCAS — B. MITRE 343

PROFESIONALES

MEDICOS

ANALISIS LABORATORIOS Y ... Abierto Día ...
SUIPACHA 477
U. T. 818, Libertad DOCTORES NELSO...

Secretas-Sífilis-Pi...
DOCTOR SARACENI especialista
Cura rápida de enfermedades secretas, estrecheces uretrales, blenorragia y orquitis. Curación de la sífilis con aplicación sin dolor de 606-914
De 8 a 11 a.m. y de 2 a 9 p.m. CORRIENTES ...

Doctor CANTARELL Especialista en enfermedades de la piel, vías urinarias, secretas de ambos sexos y las propias de las señoras. Tratamiento científico, eficaz y rápido de la neurastenia, debilidad vital y agotamiento.
De 2 a 5 p. m. LAVALLE 910 y Salta

Dr. ALFREDO SCARANO
Sífilis, venéreas, piel. Servicio de la Asistencia Pública. Azcuénaga 334, de 2 a 6 y de 8 a 10 noche.

Dr. A. F. CELESIA
Cirugía y enfermedades de señoras. ... 4 p. m. — Bartolomé Mitre 1791.

Dr. PICCININI
Especialista en enfermedades secretas, intestinales y piel. — Consultas de 11 a 12 a. m. 4 a 6 p. m. Consultas 5 pesos, aplicaciones de 20 $. — Corrientes 1211. 196 v Abril

Dr. W. E. ESCUDERO
Señoras, niños y partos. Lunes y ... de 4 a 6 p. m. — Arenales 1592. — U. T. 238, Juncal.

Dr. A. C. REBUFFO
Enfermos de los ojos
Consultas de 10 a 11 y 2 a 6 p. m.
Bmé. MITRE 1038

Dr. MAMERTO ACUÑA
Profesor de la Facultad de Medicina. Enfermedades de niños. Consultorio de 2 a 4 p. m. MAIPU ...
208 v. Julio ...

Dr. ELIZALDE
Especialista en vías urinarias, jefe de clínica servicio de las enfermedades del riñón, próstata, vejiga, etc., en el hospital San Roque. Consultas 2 a 6. MAIPU 812. 209 v. 22 ...

Dr. A. NOCETI
Enfermedades de los ojos y prescripción de anteojos. De 1 a 6 p. m.
MAIPU 535.

Dr. MARTIN M. TORINO
Médico cirujano. Enfermedades crónicas e internas. Ha trasladado su consultorio a ARENALES 1640. Consultas de 1 a 3. 212 v. Julio 24.

Dr. E. G. FIGUEROA
Afecciones intestinales, estómago y ... tratamiento especial de las hemorroides. — Santa Fe 1273. De 4 a 6 de la tarde.

ABOGADOS

Dr. FRANCISCO BEIRO
TALCAHUANO 287 U. T. 796, Libertad

DOCTOR VICENTE C. GAL...
Estudio: Avenida de Mayo 1411.
U. T. 665 (Libertad)

DOCTOR FERNANDO SAGU...
Estudio: Florida 440.
U. T. 6087 (Avenida)

DOCTOR TOMAS DE VEYGA
Estudio: Sarmiento 643. U. T. 6060 (Av...)
La Plata, calle 7 N.o 791. U. T. 377, La Plata

DOCTOR LEOPOLDO MELO
Estudio: Bmé. Mitre 311
U. T. 1913 (Avenida) y 1866 (Juncal)

Dr. TOMAS A. LE BRETON
Estudio: Bmé. Mitre 343

Dr. ERNESTO CORVALAN
Estudio: Avenida de Mayo 981
U. T. 3900 (Libertad)

DOCTOR JULIO A. ROJAS
Estudio: Uruguay 543, Dpto. 2.
U. T. 1955, (Libertad)

Estudio de los Dres.
CELESIA Y SILVA
Tucumán 900, U. T. 1465 (Libertad)

DOCTOR LUIS J. ROCCA
Anchorena 626.—U. T. 841 (Mitre)

DOCTOR ELEODORO LOB...
Estudio: Maipú 462
U. T. 22 (Avenida) y 3710 (Avenida)

DOCTOR EMILIO ZORRAQU...
Estudio: Cangallo 666
U. T. 270 (Avenida) y 3894 (Juncal)

Doctor Leonardo Pereyra I...
Esmeralda 1212, U. T. 1521 (Juncal)
Estudio: Florida 880, U. T. (Av.)

DOCTOR HIPOLITO LE...
Estudio: Lavalle 930, U. T. 3608, (...)

DOCTOR VICTOR M. MOLI...
Estudio: Avenida de Mayo 605
U. T. 4954 (Avenida)

Dr. Antonio Barrera Nichol...
Estudio: Tucumán 1353, U. T. 806 (Lib...)

Dr. DOMINGO E. SALABE...
Defensa 188

DOCTOR F. NUÑEZ LOZA...
Estudio: Cangallo 673
Unión Telefónica 844 (Avenida)

Doctor Andrés Ferreyra (hijo)
Estudio: Lavalle 1378
Unión Telefónica 4240 (Libertad)

DOCTOR RAUL MANRIQU...
Estudio: Lavalle 730
U. T. 6197 (Avenida) y 357 (Mitre)

DOCTOR JOSE M. GIUFFRA
Estudio: Talcahuano 448

DOCTOR PEDRO A. FOX
Estudio: B. Mitre 764

DOCTOR CARLOS F. MELO
Estudio: Uruguay 546
Unión Telefónica 3784 (Libertad)

DOCTOR M. ALVAREZ COM...
Abogado
U. T. 3554, Avenida Sarmiento ...

Adolfo Bullrich y Cía.

...s y remates-ferias de haciendas periódicos en Bahía Blanca, Azul, Chas... 9 de Agosto, Necochea, Coronel Suárez, Utracán, Quequén y De Bary.

...NOVILLOS, 23.000 LANARES Y 1000 ... — Haciendas de buena clase y ...iendo los novillos muy bien mesti... de 1 1|2 años, sola marca, el ...tino Lincoln y el yeguarizo pesado ... en el establecimiento "Quillalau... distante 1 y 1|2 leguas de Santa Elena ...), por orden y cuenta de don Alberto ... y de acuerdo con el siguiente deta...

...: 1000 novillos de 1 1|2 años, muy ... clase y estado, sola marca, en 2 lo...

... novillos de 1 1|2 años, buena clase y ... estado, sola marca.

...: 2000 capones 2 y 4 dientes, buena ... y estado.

... capones de 2 y 4 dientes, buena clase ...do.

...00 ovejas de buena clase y estado, en ... de 2000.

...00 borregos y borregas, en lotes de ...

...guarizo: 1000 yeguarizos, incluso caba... potros y yeguas.

...a venta se realizará.

...miércoles 2 de febrero, a las 12 m., en ...amo establecimiento, después de un al...erzo campestre, con las haciendas a la ...ta y debidamente clasificadas en lotes.

...rtimamente detalles de trenes.

Otros informes en nuestra casa, Florida ...9 y 273, Buenos Aires, y a nuestros escri...rios en el Azul y Bahía Blanca. — Adolfo ...ullrich y Cía. 215 fbrero 1

...000 VACUNOS DE "LA ARAUCANA" EN VE...A—

Haciendas de muy alta mestización Durham y en muy buen estado, por liquidación total de las existentes en el establecimiento "La Araucana", distante 4 leguas de Vedia, F. C. P., por orden y cuenta de don Arturo H. Massey.

La hacienda es toda sola marca del vendedor y sus planteles y rodeos son dignos de la más alta recomendación, por su tipo, tan perfecto y tan completo que es sin duda muy difícil alcanzarlo igual en crianzas generales. A los ganaderos, criaderos o invernaderos y a los frigoríficos, los recomendamos especialmente en la seguridad de que hallarán positivas conveniencias en su adquisición.

La liquidación comprende también 800 ovejas Lincoln, 474 yeguarizos y los útiles y enseres existentes en el establecimiento.

Detalles—840 novillos de 2 1|2 años, listos y casi listos.
1000 novillos de 1 1|2 años, buen estado.
2500 vacas de alta mestización y gran estado, con 2500 terneros al pie, en lotes.
840 vacas de gran clase, servidas.
760 vaquillonas de 2 1|2 años, servidas, en lotes.
1060 vaquillonas de 1 1|2 años, buen estado, en lotes.
Plantel—40 vacas con 40 crías, en dos lotes.
40 vacas servidas.
60 vaquillonas de 2 1|2 años.
60 vaquillonas de 1 1|2 años.
Toros—280 Durham puros por cruza, en lotes de 5 y 10.
Lanar—800 ovejas Lincoln.
Yeguarizos—474 incluso potros, potrillos, yeguas y caballos de tiro y silla.
La venta se realizará.

El miércoles 9 de febrero, a las 9 a. m., en el mismo establecimiento, con las haciendas a la vista y clasificadas en lotes apropiados. Comisión, 2 o|o al vendedor y 2 o|o al comprador.

Otros informes en nuestra casa Florida 269 y 273, Buenos Aires. — Adolfo Bullrich y Cía.

LINCOLN DE SHEPHERD—

25 borregos Lincoln seleccionados en afamadas cabañas inglesas e importadas por el señor Joseph Shepherd, se rematarán

El viernes 4 de febrero, a las 3 p. m., en nuestra casa, Florida 254. Comisión a cargo de los compradores. — Adolfo Bullrich y Cía. 239 v. Feb. 3.

LINCOLN DE FRED G. BATTLE—

Un buen lote de 19 carneros y 21 borregos Lincoln, criados e importados por el señor Fred G. Battle, se rematarán

El jueves 3 de febrero, a las 4 de la tarde, en nuestra casa San Martín 254. — Comisión a cargo de los compradores. — Adolfo Bullrich y Cía. 240 v. Feb. 2

SALABERRY & BERCETCHE

Casa central DEFENSA 188, Bs. Aires-Sucursal: Córdoba 951, Rosario

9.000 **VACUNOS DURHAM** 9.000

De gran clase y estado

22.000 **LANARES LINCOLN** 22.000

DEFINIDO

En el establecimiento "SAN JACINTO" distante una legua de

OLAVARRIA F. C. S.

El Domingo 6 de Febrero

Próximamente detalles completos.

Informes en nuestra casa central y sucursal Rosario.

BRAVO BARROS Y CIA.

18.030 HECTAREAS EN LA CARLOTA. — Judicial. El valioso establecimiento "Las Lomitas", en los departamentos Unión y Juárez Celman, de la provincia de Córdoba. En su mayor parte alfalfadas, cruzadas por el ferrocarril Central Argentino, con las estaciones San Severo y Olmos en el mismo campo, a dos leguas al Este de La Carlota y lindando con las chacras de este último pueblo. Se trata de una estancia realmente importante, que tiene valiosas poblaciones, 19 molinos, 31 potreros, extensos alambrados e infinidad de mejoras, y que reune todos los requisitos indispensables para obtener alto interés sobre el capital, ya se trate de explotarla directamente o de dedicarla a renta. Por otra parte, y dadas las estaciones de ferrocarriles que la rodean, allí pueden formarse pueblos de importancia, cuyas quintas y chacras y las pequeñas fracciones se colocarían a gran precio. Juez doctor Roberto Bunge, secretaría del doctor Fermín M. Alsina. Juicio Fernando Bustelli con Rosa Robins de Brennan. Base, pesos 1.279.076.89, que equivale a pesos 70.94 la hectárea. Si el comprador desea podrá constituir una hipoteca por $ 275.000 oro sellado ($ 625.000 m|n.), a 3 años de plazo, con opción a dos años más, con interés de 8 1|2 o|o anual y en las demás condiciones que la sociedad prestamista establece sus operaciones.

El jueves 10 de febrero, a las 3 p. m., en nuestra casa, 351 San Martín 361. Linda con Jaime Vieyra, Barreto, Cariaga, Barrilliere, Elizalde, Cominges, Angel Godoy, Benito Costa y señora Costa de Campana. Tiene alambrados en el perímetro con 5 hilos lisos y uno de púa con medios postes y varillas de quebracho colorado. Población principal que la constituye un chalet moderno con hall, cuatro habitaciones, cuarto de baño y dependencias. Departamento de dos piezas y cocina para el servicio, aljibe, tres piezas para peones, galpón de material y hierro, molinos con cañerías para la casa y jardín, y monte de frutales y forestales. Existe, además, diseminados en el campo una población de material, con cuatro piezas, cocina y galpón. La mayor parte de los molinos tienen estanques con bebidas. El río Cuarto, que es aguada de primer orden, cruza el campo por la parte Norte. Una pequeña fracción que rodea la estación Olmos no se incluye en la venta. 8 o|o a cuenta de precio. Comisión 2 o|o. Se visita por la estación Olmos. Informes y planos, 351 San Martín 361. — Bravo Barros y Compañía. 252v9Feb.

ENTANCIA EN SAN PEDRO.—JUDICIAL. A poco más de una legua al SE. de San Pedro y con frente al camino a Arrecifes. 974 hectáreas, 30 áreas, que forman el establecimiento Santa Rosa. Tierras aptas para todo destino, especialmente para agricultura. Juez doctor Bunge, secretaría F. M. Alsina. Juicio Fernando Bustelli con doña Rosa Robbins de Brennan Base, $ 220.728.16, que equivale a pesos 226.55 la hectárea. Si el comprador desea, podrá constituir una hipoteca por pesos 50.000 oro sellado ($ 113.636.36 m|n.), a tres años de plazo, con opción a dos años más, con interés de 8 1|2 anual y en las demás condiciones que la sociedad prestamista establece para sus préstamos.

El jueves 10 de febrero, a las 3, en nuestro hall, 351 San Martín 361. Mide 2144m21 al NE., 4360m31 al NO., 4903m29 al SE. y 2062m81 al SO. Según escritura hipotecaria, linda con Tomás Salas Aguilar, Gregorio Alsina, Dominga Martínez, Facundo Quiroga y Juan Kohoene. Está alambrado en todo su perímetro con 4 y 6 hilos lisos, uno y dos de púa, en partes, y postes de ñandubay, y dividido en varios potreros, población principal con vestíbulo, 6 piezas, departamnto de servicio con 3 piezas, dos galpones, molino con tanque y bomba, bebidas, corral, jardín, monte de frutales y forestales, 15 hectáreas de alfalfa y un puesto. Otras poblaciones existentes, pertenecen a los ocupantes. Se visita por San Pedro. 8 o|o a cuenta de precio. Comisión 2 por ciento. Informes y planos, 351 San Martín 361. — Bravo Barros y Cía.

251v9Feb.

PEDRO Y ANTONIO LANUSSE

EN HUINCA RENANCO, F. C. P.

El miércoles 2 de Febrero de 1916

4000 vacunos

2500 lanares

venderemos en nuestras instalaciones, dando principio a la 1 p. m. con las haciendas a la vista, perfectamente clasificadas en lotes y de acuerdo con el siguiente detalle: 250 novillos cuarterones, 3 y 4 años, gran estado; 300 novillos mestizos Durham, 2 y 3 años, tipo frigorífico; 1200 novillos mestizos Durham, 1 1|2 y 2 años, tipo frigorífico; 150 novillos 1 1|2 y 2 años, buena clase y estado; 250 novillos mestizos Durham, 1 1|2 años, tipo frigorífico; 300 novillos 1 1|2 y 2 años, buena clase y estado; 470 vacas mestizas Durham, buen estado con 470 terneros al pie; 70 vacas mestizas Durham gordas; 100 vacas cuarteronas gordas; 100 vacas criollas y cuarteronas gordas; 150 vaquillonas mestizas Durham 1 1|2 años buen estado; 215 vacunos; 30 torunos gordos; 4 toros Durham.

Hacienda lanar: 2.000 ovejas Lincoln, buen estado; 500 ovejas Rambouillet, para consumo. Yeguarizos: 70 yeguas mestizas pesadas; 30 potros redomones. Posiblemente concurrirá más hacienda, cuyo detalle publicaremos conforme lo recibamos.

Trenes—Los concurrentes de Buenos Aires tienen tren el martes 1 que sale del Retiro (Este) a las 3 p. m., pasa por Mercedes a las 5.19 p. m., por Chacabuco a las 7.22 p. m., por Buchardo 2.40 a. m. y llega a Huinca Renancó a las 4.40 a. m.

De Bahía Blanca sale el tren el martes a las 10.30 a. m., pasa por Nueva Roma a las 11.34 a. m., por L. Lecube 1.04 p. m., por Darragueira 2.38 p. m., por Rivera, a las 4.20 p. m., por Catriló a las 6.35 p. m., por Quemú-Quemú 7.52 p. m., por Pico 9.05 p. m., por Chanilao 10.23 p. m., por Realicó 11.22 p. m. y llega a Huinca Renancó a las 12.05 de la mañana.

Para comodidad de los señores concurrentes correrá desde Retiro un coche-dormitorio, el que quedará en ésa y para el cual podrán solicitar los boletos.

Las ventas se entienden al contado. Comisión 2 por ciento a cargo de los compradores y 2 por ciento a cargo de los vendedores en hacienda general y 3 por ciento a cada parte en reproductores y yeguarizos.

Por pedidos de local y otros informes, dirigirse a nuestro escritorio en ésta o a los señores Casenave Hnos., en Huinca-Renancó. — Pedro y Antonio Lanusse, Belgrano 836.

Banco Hipotecario Nacional

CAPITAL

25 DE MAYO 245

POR EJECUCION JUDICIAL. — CASA calle Paraguay N.o 3480, entre las de Guise y Coronel Díaz. N.o H.o 10843. Serie C. H. A. 6 por ciento. El Banco Hipotecario Nacional rematará en su local **EL MIERCOLES 2 DE FEBRERO DE 1916, a la 1.30 p. m.**, una casa ubicada en la calle Paraguay número 3480. Edificio consta de zaguán de entrada, vestíbulo, sala, tres habitaciones, comedor, baño, cocina y pieza de servicio. Terreno mide 8 metros 443 milímetros de frente al N., por 52.20 metros en el costado O., 52.15 metros en el del E., y 8.50 metros en el contrafrente al S., con lo poco más o menos que resulte entre muros.

BASE DE VENTA $ 20.000

El comprador continuará haciendo el servicio de la hipoteca originaria de $ 15.500 que reconoce la propiedad, reducida hoy a $ 14.712, con 669 milésimos y abonará en dinero el exceso sobre esta suma hasta el precio de compra. Los títulos pueden ser examinados en la oficina del Banco antes del remate. Verificado éste no habrá lugar a reclamo. Seña, 5 por ciento. Comisión, 1 por ciento en dinero efectivo. Este remate se efectúa con sujeción a lo dispuesto en las leyes vigentes números 8172 y 9155. Por informes, ocurrir al Banco Hipotecario Nacional.

Aviso iniciado en LA EPOCA, el 17 de enero de 1916.

182 v. feb. 2

CAPITAL

POR EJECUCION JUDICIAL. — CASA calle Acevedo N.o 1789, entre las de Costa Rica y San Salvador. N.o H.o 13417. Serie C. H. A. 6 o|o. El Banco Hipotecario Nacional rematará en su local **EL MIERCOLES 2 DE FEBRERO DE 1916, a las 2 p. m.**, una casa ubicada en calle Acevedo número 1789. Edificio consta de zaguán de entrada, sala, escritorio al frente, dos habitaciones, baño, una pieza chica, cocina y w. c. Terreno, mide 8.66 metros de frente al NO., 8.81 metros en su contrafrente al SE., 26.40 metros en el costado NE., y 28.19 metros en el costado SO.

BASE DE VENTA 12.000 $

El comprador continuará haciendo el servicio de la hipoteca originaria de 9.000 $, que reconoce la propiedad, reducida hoy a $ 8.708, con 922 milésimos y abonará en dinero el exceso sobre esta suma hasta el precio de compra. Los títulos pueden ser examinados en la oficina del Banco antes del remate. Verificado éste no habrá lugar a reclamo. Seña, 5 por ciento. Comisión, 1 por ciento en dinero efectivo. Este remate se efectúa con sujeción a lo dispuesto en las leyes vigentes números 8172 y 9155. Por informes, ocurrir al Banco Hipotecario Nacional.

Aviso iniciado en LA EPOCA, el 17 de enero de 1916.

183 v. feb. 2

CAPITAL

FINCA. — CALLE TUCUMAN Nos. 3577|81, entre las de Sadi Carnot y Billinghurst. No. Ho. 10.823. Serie C. H. A., 6 o|o.—El Banco Hipotecario Nacional rematará en su local el **LUNES 14 DE FEBRERO DE 1916, a las 2 p. m.**, una finca ubicada en la calle Tucumán Nos. 3577 y 3581. Edificio consta de piso bajo y alto, retirado este último de la línea de la calle; el piso bajo con entrada por los Nos. 3577 y 3581, consta de cuatro piezas, cocina, un galpón para caballeriza, etc., y el piso alto tiene tres piezas, w. c. Terreno mide 8.66 metros de frente al S., 13 metros 342 milímetros en el contrafrente al N., 50 metros 642 milímetros en el costado E. y 48 metros 034 milímetros en el del O.

BASE DE VENTA: la hipoteca originaria que reconoce de $ 23.500

El comprador continuará haciendo el servicio de la hipoteca originaria que reconoce la propiedad, reducida hoy a $ 22.306 con 305 milésimos y abonará en dinero el exceso sobre esta suma hasta el precio de compra. Los títulos pueden ser examinados en la oficina del Banco antes del remate. Verificado éste, no habrá lugar a reclamo. Seña, 5 por ciento y comisión 1 por ciento que serán exigidas en efectivo en el acto del remate, el que se efectúa con sujeción a lo dispuesto en las leyes vigentes números 8172 y 9155. Por informes, ocurrir al Banco Hipotecario Nacional.

Aviso iniciado en LA EPOCA el 28 de enero de 1916.

No. 236-v-feb.-14

SUCURSAL SANTA FE

POR EJECUCION JUDICIAL. — CASA EN el departamento San Cristóbal, pueblo de la colonia Moisés Villa. — Préstamo N.o H.o 225|18677, serie C. H. A. 6 o|o, de $ 3.500 El Banco Hipotecario Nacional rematará en el local de su sucursal en la ciudad de Santa Fe, establecida en la calle Juan de Garay esquina San Gerónimo el día **MARTES 1.º DE FEBRERO DE MIL NOVECIENTOS DIEZ Y SEIS, A LAS NUEVE DE LA MAÑANA**, una casa situada en el pueblo de la colonia Moisés Ville, departamento San Cristóbal, compuesta de varias piezas y demás dependencias, con terreno de 775 metros cuadrados (25 metros de frente al sur, 25 metros de fondo al oeste, 50 metros de fondo al este con un contrafrente de 6 metros) lindando: al norte, con M. Malamed; al sur, calle pública; al este, Oser Wiemberg y al oeste, parte con L. Wogdorivitz y parte con Adolfo Kauffer.

BASE DE VENTA, $ 4.200

El comprador continuará haciendo el servicio de la hipoteca originaria de 3.500 $ que reconoce la propiedad, reducida hoy a 3386 pesos, con 803 milésimos y abonará en dinero el exceso sobre esta suma hasta el precio de compra. Los títulos pueden ser examinados en la oficina del Banco antes del romate. Verificado éste, no habrá lugar a reclamo. Seña, 5 por ciento y comisión 1 por ciento que serán exigidas en efectivo en el acto del remate, el que se efectúa con sujeción a lo dispuesto en las leyes vigentes números 8172 y 9155. Por informes, ocurrir al Banco Hipotecario Nacional (25 de Mayo 245, capital federal) o a su sucursal en Santa Fe.

Aviso iniciado en LA EPOCA, el 15 de enero de 1916.

177 v. feb. 1.o

SUCURSAL MENDOZA

POR EJECUCION JUDICIAL. — PROPIEDAD en el departamento de San Rafael, distrito Cuadro Nacional, con superficie de 7 hectáreas 1439 metros cuadrados. Préstamo N.o H|o 461|15.210. Serie C. H. A., 6 o|o, de $ 7.000.— El Banco Hipotecario Nacional rematará en el local de su sucursal en la ciudad de Mendoza, establecida en la calle Rivadavia No. 165 el día **LUNES CATORCE DE FEBRERO DE MIL NOVECIENTOS DIEZ Y SEIS A LAS DIEZ DE LA MAÑANA**, una propiedad ubicada en el departamento de San Rafael, distrito Cuadro Nacional, a un kilómetro al sur de la estación del mismo nombre del F. C. B. A. P., con superficie de 7 hectáreas 1439 metros cuadrados, conteniendo: 7 hectáreas de viña francesa y 1439 metros cuadrados de árboles frutales. Tiene además, un edificio. La propiedad tiene derecho definitivo de agua para toda su extensión y riega por el canal Salas derivado del río Diamante. Sus límites son: norte, calle pública frente a Perret y Compañía en parte y el resto con los nombrados señores Perret y Compañía; sur, Eduardo Newton; este, Perret y Compañía y calle pública, y al oeste calle pública.

BASE DE VENTA: $ 9.800

El comprador continuará haciendo el servicio de la hipoteca originaria de $ 7.000 que reconoce la propiedad, reducida hoy a $ 6.688 con 769 milésimos y abonará en dinero el exceso sobre esta suma hasta el precio de compra. Los títulos pueden ser examinados en la oficina del Banco antes del remate. Verificado éste, no habrá lugar a reclamo. Seña 5 o|o y comisión 1 o|o que serán exigidas en efectivo en el acto del remate, el que se efectúa con sujeción a lo dispuesto en las leyes vigentes números 8172 y 9155. Por informes ocurrir al Banco Hipotecario Nacional (25 de Mayo No. 245, capital federal) o a su sucursal en Mendoza.

Aviso iniciado en LA EPOCA el 28 de enero de 1916.

No. 235-v-feb-14

CURSO GRATUITO DE TELEGRAFIA

En el local de la escuela Rioja 830 se dictan clases gratuitas de esta asignatura y en cuyo curso existen asientos vacantes. La enseñanza es para ambos sexos. Las clases funcionan los días lunes, miercoles y sábados, de 8 a 10 de la noche.

MINISTERIO DEL INTERIOR

Dirección general de territorios nacionales

Llámase a remate público para la provisión de cien mil (100.000) litros de nafta Pratt y doscientos (200) tanques de hierro reforzados, capacidad de doscientos (200) litros cada uno.

El remate tendrá lugar el día dos (2) de Febrero de 1916, a las 3 p. m., en la Dirección General de Territorios.

El pliego de condiciones se publica en el Boletín Oficial. Por más datos dirigirse a la Dirección General de Territorios.

Buenos Aires, diciembre 28 de 1915.

F. Ruiz Moreno.

v. Febrero 4.

EDICTOS JUDICIALES

Por disposición del señor juez de 1.a instancia en lo civil de la Capital de la República doctor don Uladislao F. Padilla, se cita y emplaza por el término de treinta días, a contar desde la primera publicación del presente, a todos los que se consideren con derecho a los bienes dejados por fallecimiento de doña MARIANA FREIRE DE VIDAL, ya sean como herederos o acreedores; para que dentro de dicho término, comparezcan por ante su Juzgado y Secretaría del que suscribe, a deducir sus acciones en forma, bajo apercibimiento de lo que hubiere lugar por derecho.

Buenos Aires, diciembre 22 de 1915. — Jorge Ferrari. 101 v. 6 Feb.

Por disposición del señor juez de comercio de la capital, doctor Eduardo M. Naón, se hace saber por el término de ocho días que se encuentra de manifiesto en secretaría el estado de distribución presentado en el concurso Maffei Roque.

Buenos Aires, 29 de diciembre de 1915. — Oficina, Palacio de Justicia 5.o piso, sobre Lavalle. — L. Martín y Herrera. 255 v. Feb. 9.

LICITACIONES

DIRECCION GENERAL DE IRRIGACION

Llámase a licitación pública hasta el día 3 de Abril de 1916, a las 3 y 30 p. m., para la provisión de un puente metálico de 125 metros de longitud, en 9 tramos. Las bases y condiciones de licitación y juego de planos se obtendrán en la Oficina de Compras de la Dirección General de Irrigación, calle Belgrano 124, 1er. piso.

Buenos Aires, Enero 4 de 1916. — Julio Malmann, secretario. 136 v. 3 Abril.

Intendencia Municipal de la Capital

CEMENTERIO DEL NORTE

Cítase a los dueños del sepulcro conocido por de don Valentín Durand, y a los de la sepultura 3a., del núm. 76, sección San Antonio, del cementerio del Norte, para que dentro del plazo de 30 días, a contar de la primera publicación de este aviso, concurran a la dirección general de Cementerios, a fin de convenir la forma de dar ubicación a sus respectivas propiedades.—Buenos Aires, Enero 5 de 1916.—El secretario. 145v8Feb.

Intendencia Municipal de la Capital

Llámase a licitación para la provisión de arvejas secas, dulce de membrillo y jabón amarillo con destino a la Asistencia Pública, durante el primer semestre del año en curso. Tendrá lugar el día 4 de febrero próximo a la 1 y 30 p. m. El pliego de condiciones puede consultarse en la oficina de licitaciones. — Buenos Aires, enero 26 de 1916. — El secretario. 223 v fb 4

Intendencia Municipal de la Capital

Llámase a licitación para la provisión de artículos de talabartería durante el 1er. semestre del año en curso. Tendrá lugar el día 7 de febrero próximo, a la 1.30 p. m. El pliego de condiciones puede consultarse en la Oficina de Licitaciones. — Buenos Aires, Enero 29 de 1916. 274

OBRAS SANITARIAS DE LA NACION

Se llama a licitación para la provisión de (6.000) seis mil toneladas métricas de leña de quebracho colorado, campana, con destino a las maquinarias de la Capital federal, de acuerdo en un todo con el pliego de condiciones que los interesados pueden consultar en la Dirección Técnica, Charcas 1840, todos los días hábiles de 1 a 5 p. m.

Las propuestas deberán presentarse en la secretaría del directorio de las Obras Sanitarias de la Nación, calle Charcas 1840, y serán abiertas el 28 de febrero próximo, a las 3 p. m. en presenca de los interesados que concurran al acto. — Buenos Aires, 28 de Enero de 1916. — José I. Goñi, secretario. — 242 v febrero 9.

AVISOS POPULARES

DIEZ CENTAVOS POR PUBLICACION

TRABAJOS PEDIDOS

APRENDIZA PARA TRAJES DE niño SE NECESita, Matorras 852, Caballito.

BORDADORAS — ¿QUEREIS APRENDER A bordar en máquina Cornely? Al mes garanto trabajo y enseñanza completa. Paraná 743.

CORREDORES DE IMPRENTA SUELDO Y COmisión. Corrientes 1230. 249 v. 2 F.

CORREDORES RELACIONADOS CON FARMACIAS, se necesitan; Andes 225.

DEPENDIENTE DE ALMACEN PRACTICO SE necesita, Gaona 1972.

EMPLEADO COMPETENTE SE PRECISA PARA la atención de establecimiento de ganadería y agricultura. Dirigirse por carta a poste restante correo central, iniciales J. B. 4, dando los datos siguientes: edad, estado, nacionalidad y referencias.

FOTOGRAFO BUEN RETOCADOR DE NEGATIvos se necesita, Esmeralda 210.

JOVEN SE PRECISA PARA TRABAJO FACIL DE calle, por carta a 222 Correo Central.

LUSTRADOR MEDIO OFICIAL NECESITO; BOLIvar 716.

MUCHACHO PARA PEON DE FARMACIA SE necesita, Brandzen 602, Boca.

NECESITO OFICIALA CORSETERA, QUE SEA competente, inútil presentarse sino es del oficio, Santiago del Estero 447.

OFICIAL PELUQUERO QUE SEA COMPETENTE por mes necesito. Callao 2049.

PLANCHADORA OFICIALA BUENA DE CAMISAS se necesita, Bolívar 622.

PLANCHADORA MEDIO OFICIALA BUENA SE precisa, Viamonte 458.

REPARTIDOR DE ENTREGAS NECESITO; Udaondo 3825, Lanús, de 12 a 3.

REPARTIDOR CON TRICICLO PRECISO, CO. rrientes 1230.

SIRVIENTA BIEN RECOMENDADA SE NECESIta, buen sueldo, O'Higgins 2096. p.

SE RRECISAN APRENDIZAS DE CORSES, Bmé. Mitre 2371.

SE NECESITA BUENA OFICIALA PARA VESTIdos, Arenales 1457.

TALABARTERO MEDIO OFICIAL SE NECESIta, Suárez 386.

ZAPATERO OFICIAL O MEDIO CRIATURA COSIdo preciso. Bogotá 3184.

ZAPATERO OFICIAL PARA TODO TRABAJO, SE necesita; F. Lacroze 2921.

TRABAJOS OFRECIDOS

Albañil OFICIAL SE OFRECE, POR DIA, 3 $. San Antonio 451, J. M.

Albañil OFICIAL COMPETENTE OFRECESE SIN pretensiones; Andes 126

AMA SE OFRECE CON LECHE DE UN MES, Barmiento 2156.

COCINERA española SE OFRECE, SABE SU OFIcio, Castro Barros 274.

CARPINTERO SE OFRECE PARA PEON, SABE cocinar, Suipacha 645.

CARPINTERO OFICIAL Y MUEBLERO, OFRECENse sin pretensiones, Ituzaingó 779, p. 61.

DEPENDIENTE DE ALMACEN PRACTICO SE ofrece, M. R., México 1182, B. A.

DEPENDIENTE PRACTICO EN ALMACEN, SE ofrece;; Venezuela 422.

ESTANCIEROS: ARGENTINO FORMAL, DE 37 años, práctico en vida rural, se ofrece como ayudante de mayordomo, tenedor de libros, instructor de jóvenes hasta materias generales del colegio nacional, habla inglés y alemán. Conoce música, piano y violín. J. Rodríguez, Junín 851. 2 p.

ELECTRICISTA OFICIAL COMPETENTE SE ofrece, ciudad o campo, Santa Fe 1483, O. A., ciudad.

EMPLEADO DE ESCRTORIO, DACTILOGRAFO, buena letra, ofrécese, B. Mitre 1607.

FOTOGRAFO SE OFRECE SIN PRETENSIONES, con aparato 18x24 o sin él, dirigirse F. A., Universidad 730.

FOTOGRAFOS: TALLER DE BROMUROS QUE mejor trabaja y lo menor cobra, Córdoba 3586.

HOMBRE FORMAL Y JOVEN, PRACTICO EN agricultura, floricultura y horticultura, se ofrece;; Las Heras 1086, San Fernando M. G.

HERRERO MECANICO, PRACTICO PARA TODO tragajo de chacra o estancia, se ofrece, sin pretensiones, por carta a F. Cruz, Entre Ríos 2062.

JARDINERO PROFESIONAL SE OFRECE TODO trabajo, Cerrito 447.

JOVEN PARA ALMACEN O BAZAR, CON CERTIficados, se ofrece; Chile 452.

MOZO DE LECHERIA SE OFRECE, QUISCO LIbertad y Charcas.

MUCHACHO DE 15 años, SE OFRECE PARA NEgocio, Iriarte 1793.

SE OFRECE UN PEON DE QUINTA PARA LA ciudad o campo, que entiende de cocina también sin pretensiones, dirigirse por carta a Emilio R. Laruel, Juncal 767. perm.

OFRECESE OFICIAL PELUQUERO, JOVEN ITAliano, Corrientes 2041.

OJO ARENDIZ PELUQUERO ADELANTADO, SE ofrece, Moreno 364.

PLANCHADORA SE OFRECE CASA PARTICULAR o taller, Canning 865,

PEON DE JARDIN Y QUINTA, ITALIANO, SE ofrece, Arévalo 2976, A. B.

QUINTERO español se OFRECE CON RECOMENdaciones, dirigirse, Lafuente 535, Antonio Fernández.

RELOJERO SE OFRECE, CIUDAD O CAMPO, Venezuela 1411.

Señorita DESEA EMPLEARSE EN CASA SERIA para hacer cualquier trabajo no siendo sirvienta, por carta a C. A. C. Cañuelas F. C. Sud. 4 p.

SE OFRECE MEDIO OFICIALA PLANCHADORA, 3 de Febrero 2402, a E. B.

TAPICERO FRANCES RECOMENDADO OFRECEse para casas de familias. Hace toda clase de trabajos, especialidad en cortinados, muebles, fundas y tapizar paredes. Precios módicos. Canning 485, U. T. 2013, Mitre. 241 v. Feb. 3.

TALLISTA, HA CURSADO DIBUJO Y PLASTICA academia de Bellas Artes, se ofrece por su cuenta o por día, por carta a T. D., Corrientes 3574.

TIPOGRAFO MINERVISTA PRACTICO EN LA fabricación de sellos de goma, se ofrece para ciudad o campaña, I. Casas, Humberto I 1053.

YESERO COMPETENTE SIN pretensiones, se ofrece por día, Padilla 400.
cPRETENSIONSMPadOB7 SC MH STS HT RAHT

ALQUILER DE CASAS

PETIT HOTEL CON 9 HABITACIONES, HALL, patio, etc., edificación moderna y muy confortable, Bulnes 1919, puede visitarse a toda hora. v. 7 Feb.

LIMPIADORES Y LUSTRADORES

LA FRANCO INGLESA, GRAN EMPRESA DE limpieza de casas, encera, lustra pisos, especial, abonados por mes, Corrientes 1887. U. T. 561-1981 Libertad 244 v. Feb. 1.

INFORMACIONES DE ÚLTIMA HORA

Servicio telegráfico del Exterior

En los Balcanes

Rumores de posible intervención de Rumania

Protesta del gobierno griego

Ocupación del fuerte Kun-Kale por los ingleses

ROMA, febrero 1.o — Es objeto de animados comentarios la actitud de Rumania, cuyo gobierno se inclina ahora abiertamente, según informaciones fidedignas, del lado de la cuádruple alianza.

Así parecen indicarlo las medidas de carácter militar adoptadas por el estado mayor rumano, el cual ha dispuesto la concentración de las tropas movilizadas, exclusivamente en las fronteras de Hungría y de Bulgaria, dejando desguarnecida la frontera de Rusia, señal indudable de que no espera ninguna agresión de las tropas moscovitas y de que no abriga respecto al imperio vecino intenciones hostiles.

Las compras de cereales verificadas en gran escala por Inglaterra en Rumania, evidencia que tienen un fin político. No causar trastornos financieros a dicho pueblo balcánico y evitar al propio tiempo que los imperios centrales obtuvieran esos cereales.

Debe estimarse en ese sentido la operación realizada por la Gran Bretaña, toda vez que ella por el momento no podrá aprovechar los cereales comprados por no poder llevarlos a su país, a causa de que no existen medios de comunicación entre Rumania e Inglaterra.

Créese que el gabinete de Bucarest mantiene relaciones muy cordiales con los aliados y que posiblemente intervendrá en la guerra en unión de Grecia, en la primavera próxima, para apoyar las grandes operaciones militares que los ejércitos franco-británicos emprenderán entonces en los Balcanes contra la coalición teuto-turco-búlgara.

NUEVA YORK, febrero 1.o — Las noticias transmitidas desde Berlín y Viena dicen que no se han librado operaciones en la región balcánica.

Un despacho de Atenas, retrasmitido de Londres, anuncia que la protesta de Grecia contra la ocupación de Kuruburum por las tropas francesas, se funda en que ha sido violado el acuerdo que se adoptó entre el gobierno helénico y el jefe del cuerpo expedicionario francés, general Sarrail.

Otro telegrama de la misma procedencia informa de que fuerzas británicas han ocupado el fuerte de Kum-Kale, frente a Kuruburum.

La agitación contra Alemania en Lausanne

PARIS, febrero 1.o — Llegan de Suiza detalles que explican la violenta agitación producida en Lausanne y otros puntos de la Confederación contra los alemanes, y que obligó al mismo presidente a trasladarse a dicha ciudad para calmar los ánimos y prometer que haría justicia, siempre que se mantuviera el orden.

La causa de esa agitación fué el haberse divulgado, a pesar de todas las precauciones de las autoridades, que varios de los más altos jefes del ejército suizo, que simpatizaban con la causa germánica, violaron la neutralidad, faltando a las instrucciones que tenían como oficiales superiores y favoreciendo con su intervención personal, la política imperial contra los aliados.

Según publica el "Courrier de Nevey" los coroneles Egli y Watt Nvijl que fueron destituídos de sus cargos y arrestados, están muy comprometidos, pues se encontró en su poder un documento con cifras rusas, que fué descifrado por un perito del ministerio de guerra suizo. Resulta que dicho documento contenía informaciones sobre un complot patriótico que intentaban los habitantes de la Polonia rusa para libertarse del dominio de los invasores alemanes y que al tener conocimiento de esos datos los coroneles comunicaron a los representantes teutones copia de dicho documento.

Como resultado de ello, treinta polacos fueron inmediatamente ahorcados por las autoridades militares teutonas.

Acusación desmentida

LONDRES, febrero 1.—El ministerio de relaciones exteriores ha desmentido la acusación formulada en Alemania, de que Inglaterra obliga a los gobiernos de los países aliados a oponerse enérgicamente a todo movimiento en pro de la paz.

En el frente oriental

BOMBARDEO DE DESCHLONEK POR LOS ALEMANES

Ataques moscovitas rechazados

Exito ruso en el Strypa

COPENHAGUE, febrero 1. — Despachos de Berlín anuncian que la acción de la artillería alemana en la región de Riga aumenta cada día en intensidad. La línea rusa está continuamente sometida al fuego de los cañones germánicos.

La artillería teutónica bombardea con frecuencia las ciudades situadas detrás del frente ruso para evitar que se realicen concentraciones de tropas.

Una de las ciudades más enérgicamente cañoneadas ha sido Schlopek, donde los moscovitas habían acumulado gran número de fuerzas. Los proyectiles destruyeron totalmente un cuartel, causando grandes bajas a los moscovitas.

Ayer por la tarde los rusos intentaron un avance contra las posiciones ocupadas por los alemanes en el cementerio de Wisman, población que queda sobre el río Aa, al oeste de Riga. Los rusos realizaron varios ataques con grandes fuerzas, pero tuvieron siempre que retirarse debido a la gran cantidad de muertos que les ocasionaban las ametralladoras alemanas.

LONDRES, febrero 1—Comunican de Amsterdam que allí circula con insistencia el rumor de que los alemanes están preparando una gran ofensiva en el frente oriental.

Por Aix-la-Chapelle han pasado en dirección al este numerosos trenes cargados de tropas.

Asegúrase que el kaiser ha partido para las provincias rusas del Báltico, a conferenciar con el mariscal Hindenburg.

PETROGRADO, febrero 1. — El ministerio de guerra publicó el siguiente boletín:

"Los alemanes bombardearon la ciudad de Schlonek!

"En la Galitzia, en el Strypa central, una de nuestras patrullas rodeó a un destacamento de la guardia austriaca, librando un violento combate. La mayoría de los enemigos fueron bayoñeteados. El resto quedó prisionero.

"Aumenta el número de enemigos que desertan de sus filas".

EL VAPOR "APPAM"

LLEGADA A NORPOLK CON BANDERA ALEMANA

NUEVA YORK, febrero 1. — Comunican de Norfolk (Virginia) que esta mañana llegó a aquel puerto el vapor inglés Appam flameando bandera alemana y con tripulantes alemanes.

El Appam salió de Dakar con destino a Plimouth, adonde debió arribar el 24 o 25 de enero. Durante algunos días se comentó su demora y se llegó a creer que había naufragado. Desde su salida de Dakar hasta hoy no se habían tenido noticias exactas de él.

Las autoridades de Norfolk visitaron el Appam inmediatamente después de su arribo. A nadie más se permitió ir a bordo.

Anúnciase que los tripulantes alemanes que trae el Appam sólo son doce.

Se cree que el mencionado buque fué apresado por un submarino alemán frente a las costas de Africa y que los 12 marineros son tripulantes de dicho sumergible.

Un telegrama de Londres informa que a bordo del Appam iban 22 prisioneros de guerra alemanes.

NUEVA YORK, febrero 1. — Telegrafían del puerto de Norfolk que, según aviso semafórico de Old Point, llegó a las 6.30 de la mañana frente a ese puerto el vapor inglés Appam que se creía haber sido hundido. Se vió con extrañeza que dicho barco llevaba al tope la bandera alemana.

LUCHA SANGRIENTA A BORDO

El comandante del "Appam" se rinde a los alemanes

NUEVA YORK, febrero 1.o—Recíbense nuevos e interesantes detalles sobre la aparición del "Appam" y los relatos que hacen los pasajeros acerca de la forma en que los marinos germánicos consiguieron apoderarse del paquete británico.

Dicen esos pasajeros que el vapor alemán que detuvo al "Apam" era un buque pirata, que realizaba un crucero. Llevaba dos cañones a bordo.

Intimada la rendición, fueron echados al agua dos botes del vapor británico, con el fin de poner en salvo a los pasajeros, pues se creyó que el propósito del buque pirata era hundir la embarcación. También fueron lanzados al agua los botes del vapor alemán.

De repente, éste lanzóse al abordaje, cruzándose ante el "Appam", al cual transbordaron los marinos germanos. Lo que sucedió entonces impresionó muy tristemente a los pasajeros. La dotación del "Appam" al apercibirse de los propósitos del buque alemán, decidieron oponer resistencia y sobre la cubierta entablaron un reñido combate con los piratas. Dos marineros resultaron heridos.

El capitán del "Appam", Mr. Harrison, comprendiendo que toda resistencia era inútil, dada la superioridad numérica de los adversarios, se rindió, entregando el mando del paquete al capitán del vapor alemán.

NUEVA YORK, Febrero 1.o—Comunican de New Port News, que el vapor inglés "Apam" llegó esta mañana, enarbolando la bandera alemana.

Circuló el rumor de que la tripulación de un submarino alemán se halla a bordo del "Appam".

NUEVA YORK, febrero 1.o — Los pasajeros del vapor "Apam" ha declarado, según nuevas noticias recibidas en esta ciudad, que los tripulantes de siete buques capturados por el vapor pirata alemán, se encuentran prisioneros a bordo del "Appam".

NUEVA YORK, febrero 1.o — Según nuevas declaraciones de los pasajeros del "Appam", este buque fué apresado por un barco mercante alemán y no por un submarino. Dicho barco iba armado. Su nombre no pudo ser conocido por los pasajeros.

El buque corsario desapareció, después de de conducir a bordo del "Appam" a las tripulaciones que tenía prisioneras.

El apresamiento del "Appam" tuvo lugar el 15 de enero, frente a las islas Canarias.

Se dice en Wáshington que el "Appam" apresó a su ve a dos buques mientras cruzaba el Atlántico. Se ignora la suerte de esos barcos.

NUEVA YORK, 1.o — Comunican de New port News que un submarino alemán capturó el 15 de enero al vapor inglés "Appam", a lo largo de las islas Canarias. Algunas horas antes, el citado submarino había hundido a otro vapor inglés.

El teniente   con 22 marinos alemanes llevó al "Appam" a Hampton Roods con 425 pasajeros y tripulantes.

El reclutamiento en Irlanda y en las colonias

145.869 irlandeses en el servicio militar

LONDRES, febrero 1. — El ministerio de guerra publica un informe sobre el reclutamiento en Irlanda indicando que 86.227 reclutas se han enrolado desde el principio de la guerra.

Comprendiendo a las fuerzas de mar y de tierra, el total de irlandeses en el servicio militar se eleva a 145.869. Estas cifras — hay que hacerlo bien notar — se refieren solamente a Irlanda y no engloban de ningún modo a los irlandeses que sirvieron en regimientos ingleses y escoceses.

Comunican de Melbourne que el reclutamiento en toda la confederación australiana es satisfactorio. Cerca de 5.000 hombres se enrolaron durante el mes de enero en el estado de Victoria y más de 8.650 en Nuevas Gales del Sud durante el mismo mes es decir, más de la mitad arriba de la contribución pedida por la confederación australiana para su contingente de 50.000 hombres.

Comunican de Ottawa que el reclutamiento es muy activo en el Canadá y particularmente en la provincia de Ontaroi y en las del oeste.

La provincia de Saskatchewan ofreció 25.000 hombres. Desde Swift Current se mandó un batallón y desde muy lejos de Perce River se acaba de ofrecer igualmente un contingente.

La ciudad de Toronto está abarrotada de tropas en instrucción. Nueve batallones realizan ejercicios en la ciudad desde hace cinco meses, y cinco otros batallones reclutados recientemente están en la imposibilidad de encontrar cuarteles.

Dos otros batallones están actualmente en vías de reclutamiento.

Además una brigada de artillería y un contingente de tropas auxiliares están esperando ansiosamente la palabra de orden para dirigirse a los campamentos de entrenamiento ingleses.

BRASIL

RIO DE JANEIRO, febrero 1. — No causó pérdidas de vida el temporal que estalló en las primeras horas de la noche de ayer.

En el puerto de esta capital dos vapores alemanes rompieron sus amarras debido al violento ciclón y se corrieron hacia el centro de la bahía. No sufrieron averías.

En cambio, varias pequeñas embarcaciones perdieron sus mástiles y velas.

En la ciudad hubo algunas voladuras de techos y caídas de árboles.

—En la línea del ferrocarril que va de San Paulo a Goyaz se produjo el descarrilamiento de un tren de carga con graves consecuencias.

A raíz de la caída de varios wagones del convoy, resultaron dos muertos y un herido.

Las víctimas son empleados de la empresa ferroviaria.

Los perjuicios alcanzan a 20 contos.

—El ministerio de agricultura ha informado que durante el año de 1915 ha distribuído cerca de ochenta toneladas de semillas destinadas a labradores pobres o a colonizadores que las solicitaron para ensayos agrícolas.

—Se anuncia para en breve, patrocinada por la Sociedad Nacional de Agricultura que preside el general Lauro Müller, ministro de relaciones exteriores, una conferencia sobre la langosta en las repúblicas del Plata y las campañas de extinción de la misma.

La conferencia estará a cargo del señor Manuel Bernardez, cónsul general del Uruguay en Río de Janeiro.

—Para la segunda representación que tendrá lugar esta noche en el teatro al aire libre existen numerosos pedidos de localidades.

Se espera un nuevo éxito.

—Comunican de Porto Alegre que en el año de 1915 el comercio local de Pelotas y Río Grande importaron de la República Argentina 503.374 bolsas de harina, siendo de 44 kilos el peso de cada bolsa, correspondiendo 318.055 bolsas a Porto Alegre, 172.595 a Río Grande y 12.724 a Pelotas.

URUGUAY

MONTEVIDEO, febrero 1. — A 66.46 asciende la relación entre el encaje de oro y la emisión mayor en circulación y los depósitos a la vista en el Banco de la República.

—Realizóse ayer en la universidad la colación de grados de los titulados en 1915. Fueron acreedores a la medalla de oro Humberto Boggiano, abogado; Alfredo Rodríguez Castro, médico; Francisco L. Toureilles, ingeniero, y Juan A. Scasso, arquitecto.

—El 22 del corriente se realizará en Minas el segundo congreso antituberculoso.

—Efectuóse hoy en el ministerio del interior la ratificación definitiva del contrato celebrado entre el gobierno y la empresa Ulen para la ejecución de obras de saneamiento en Salto, Paysandú y Mercedes.

—Con objeto de evitar la inasistencia el ministerio de hacienda resolvió descontar el sueldo a los empleados que falten a sus obligaciones sin causa justificada.

—La sucesión de Dolores P. de Rosell pagó 70.000 pesos por derechos de herencia.

—En el mes de enero recaudóse en la aduana de la capital $ 891.000, o sean $ 204.000 más que en el mismo mes de 1914.

—En los círculos de aficionados al football corre el rumor de que el Club Bristol se disolverá dada su dificultad para formar teams.

—Reiniciaron hoy sus tareas desde las columnas de "El Telégrafo", los periodistas anticolegialistas Héctor R. Gómez, Pedro Manini y Ríos y Adolfo Pérez Olave: En el artículo editorial que titulan "Por la idea" manifiestan que "El Telégrafo" toma de nuevo rumbo en su propaganda, inspirada desde mitad del siglo pasado en exclusivo objeto del bien del país y dirigida hacia el estudio de los problemas vinculados a los distintos órdenes de la economía pública.

El Sr. Elmario Viera, segundo secretario de la legación del Uruguay en el Brasil, concurrió al ministerio de relaciones exteriores para dar explicaciones sobre el asunto del armamento.

Parece que las explicaciones fueron satisfactorias y dejaron aclarada su actitud.

CHILE

SANTIAGO DE CHILE, 1.o — Se informa que el gobierno proyecta enviar a los Estados Unidos al general Silva Benard en comisión especial.

—En el mes de enero se ha embarcado 5.788.902 quintales de salitre.

—Esta tarde regresa el presidente de la República. El sábado próximo partirá para Camarico. A mediados de este mes partirá para Valparaíso, donde permanecerá una corta temporada.

—El senado iniciará hoy la discusión de los presupuestos de relaciones.

La Cámara de diputados no sesionó. Anoche debía estudiar el proyecto que libera los derechos de internación de ganado en las provincias del norte.

"El diario ilustrado" dice que las opiniones se encuentran un tanto divididas acerca de la conveniencia de esa medida. Agrega que algunos la estiman perjudicial para la ganadería nacional, fundándose en que el ganado podría llevarse desde el sur. Sin embargo, parece que se aprobará ese proyecto.

ECOS PARLAMENTARIOS

La cámara de senadores celebró hoy una breve sesión para dar entrada al mensaje del P. E. en que éste propone al D. Máximo Paz para miembro del directorio del Banco Hipotecario, en reemplazo del doctor Carlos A. Aldao, que pasó, como se sabe, a la dirección general de correos.

CASA DE GOBIERNO

EN LA PRESIDENCIA

El doctor de la Plaza concurrió a su despacho oficial de la casa de gobierno a las 3 y 45 de la tarde.

Para hoy ha concedido audiencia al presidente del Banco Hipotecario Nacional, doctor Eduardo Zenavilla, y a una comisión de vecinos de Río Negro, compuesta por los señores: doctor Marcos Zorrilla, Miles A. Paerman, doctor Cardinola, doctor Jorge Lavrosa, Angel Vidal, doctor Goitía y Avelino Gutiérrez.

La secretaría nos informa que aun no se sabe si hoy se llevará a cabo el acuerdo de gabinete anunciado; en caso que se efectúe será a última hora.

EN SANTA FE

LAS LIBRETAS DE LOS VIGILANTES BOMBEROS Y GUARDIA CARCELES

"Santa Fe, febrero 1.—Invitados por el jefe de policía concurrieron anoche a la jefatura los representantes de los diarios locales y los corresponsales de los diarios más importantes del país, con el objeto de presenciar el retiro de las libretas de enrolamiento a la tropa de la repartición ante los apoderados de los diversos partidos políticos.

La citación era para las 6 de la tarde y a esa misma hora comenzó el acto.

De acuerdo con la práctica establecida, se empezó por lacrar las libretas por las planillas de pago.

Después de una hora de haberse iniciado el trabajo, sin surgir inconveniente alguno, un apoderado observó que el acto no se ajustaba a las formalidades de la ley, es decir, retirándo la libreta de manos del interesado.

En vista de esa observación, se suspendió la tarea y se reanudó nuevamente en la forma indicada, a las 9 de la noche.

De esta manera se recogieron las libretas de los vigilantes, del escuadrón de seguridad, de los bomberos, de los guardianes de la cárcel y de los agentes de las diversas comisarías.

El acto terminó esta madrugada a las 2 con la declaración de los apoderados, periodistas y corresponsales y el testimonio de muchos caballeros que lo presenciaron, de que la operación había sido correctísima.

El escribano don Vicente Ingaramo levantó el acta correspondiente.

YERBAS PARA BUENOS AIRES

En viaje a Barcelona llegó ayer a Paranaguá el vapor nacional "Novillo".

En dicho puerto el "Novillo" recibirá un cargamento de yerba mate para Buenos Aires.

Los alcaldes de barrio

El intendente comunicó hoy por nota al ministro de Justicia e Instrucción Pública el nombramiento de los nuevos alcaldes de barrio, hecho por el presidente de la comisión municipal, para reemplazar a los que presentaron su renuncia desde el primero de año hasta la fecha.

Inspección de pesas y medidas

El secretario de Hacienda de la intendencia, doctor Ruiz Guiñazú, ha sometido a consideración del intendente un proyecto de creación de una inspección de pesas y medidas, a fin de hacer cumplir con todo rigor la ley de contrastes que, por frecuentes denuncias recibidas en la intendencia, se sabe que es desobedecida por gran número de comerciantes. El proyecto comprende la formación de un cuerpo de inspectores encargados exclusivamente de cumplir aquella tarea.

Hoy o mañana el proyecto en cuestión será firmado por el intendente que está de acuerdo con las disposiciones del mismo.

Petróleo de Comodoro Rivadavia

Con un cargamento completo de petróleo llegó hoy a la dársena sur, procedente de Comodoro Rivadavia, el vapor-estanque "Wañetta".

De la misma dársena salió esta mañana con rumbo a Comodoro Rivadavia, a transportar petróleo para esta capital, el transporte de la armada "Ministro Ezcurra".

RIO GALLEGOS

Nombramiento de juez de paz

Está a la firma del doctor Plaza el nombramiento del señor Lisandro González para desempeñar el cargo de juez de paz suplente y encargado del registro civil en Río Gallegos.

MINISTERIO DE OBRAS PÚBLICAS

PROSECUCION DE LAS OBRAS DE RIO TERCERO

En atención al telegrama recibido en el ministerio de obras públicas, enviado por el gobernador de Córdoba, doctor Cárcano, el ministerio de obras públicas contesta en estos términos:

"Con mucho gusto someteré al Excmo. Señor Presidente la gestión que V. E. se sirve patrocinar en telegrama de ayer acerca de continuación obras de Río Tercero que se hallan efectivamente paralizadas, no sólo por la intensa crisis financiera sino obedeciendo propósitos de regularizar su situación afectada porque en el contrato con la empresa constructora se les fijó un valor muy inferior al que resultan tener, lo que acusa necesidad de una nueva negociación. — Saludo a V. E. muy atentamente, Manuel Moyano".

GUERRA Y MARINA

CONSERVACION DE UNIFORMES

El general Allaria ha dispuesto que los oficiales conserven el uniforme reglamentario de que se les haya provisto en un regimiento donde hayan prestado servicios a efecto de que cuando sean designados otra vez al mismo cuerpo, estén ya provistos del uniforme adecuado.

ENTREVISTA GRAMAJO-ALLARIA

El intendente municipal doctor Gramajo visitó esta mañana en su despacho al titular de la cartera de Guerra, general Allaria, con quien celebró una larga entrevista.

En la conferencia se cambiaron impresiones respecto a la ubicación de los cuatro primeros distritos militares en las ... licínico, en las que se han comen... talar también las oficinas de la junta ... cepciones y de otras reparticiones ... cito.

CLASIFICACIONES DE LA ARMADA

Esta mañana se reunió en el depar... de marina el tribunal de clasificac... la armada compuesto de los direc... personal, prefectura general de puer... terial y administrativa, contraalm... tes y Rojas Torres, y capitanes de ... zález Fernández e Irizar.

La misión del tribunal referido ... a todos los jefes y oficiales de la ... condiciones de ascenso.

PARTIDA DEL "MINISTRO EZCU...

Con dirección a Comodoro Rivad... pó esta mañana de la dársena sud ... tanque argentino "Ministro Ezcurra".

De los yacimientos petrolíferos ... en aquel punto traerá un nuevo ... de combustible líquido para los dep... talados en el puerto de esta capital.

BAJA

Se ha dictado una resolución dan... ja por razones de mejor servicio al ... de banda Manuel Guerra.

PUERTO DE ROSA...

El ministerio de Obras Públicas ele... creto a la firma del presidente por ... se fijan los honorarios del señor C... veyra e Ing. Antonio Piaggio, quienes ... vinieron en la expropiación de terre... esta obra.

Palacio de Justic...

Turno para mañana:

Fuero Civil: Juez, doctor Pedro V. ... dez. secretario doctor Oderigo C.

Fiscal, doctor Padilla.

Recusaciones, doctor Julián V. Pera...

Fuero Comercial: Juez, doctor Tri... Avellaneda; secretario, doctor Navarro...

Fiscal, doctor Arriola.

Recusaciones, doctor Eduardo M. ...

FUERO CRIMINAL

Por hurto

El juez del crimen doctor Eduardo ... por la secretaría a cargo del doctor ... Lastra, ha dictado sentencia en el proceso ... por hurto se le sigue a Luis Pasquini, ... de 19 años de edad, con 6 de residencia ... tero, sin ocupación; condenando al ... a sufrir la pena de 2 años de prisión.

VISTAS FISCALES

El fiscal del crimen, doctor ... ha dictaminado en las siguientes causas:

—Domingo Bennice, italiano, de ... años de edad, casado, jornalero, procesado por homicidio en la persona de Salvador Casano, hecho que ocurrió en la casa de la calle ... 2025 el 29 de noviembre de 1915.

Solicita se le imponga la pena de 11 ... medio de presidio.

—José Gutiérrez o Luna o Manuel ... acusado por encubrimiento de robo, ... le condene a un año de arresto.

—Manuel Alonso, argentino naturalizado ... 47 años de edad, casado, acusado de ... solicita sea condenado a sufrir la pena ... años y medio de penitenciaría.

—Jacinto Fernández, español, de 17 ... edad, con 3 de residencia, soltero, ... procesado por robo; el fiscal solicita ... encausado la pena de 7 años de penitenciaría.

—Julio Labajo o Labago Núñez, español, 30 años de edad, 4 de residencia, soltero, ... pógrafo; acusado de estafa, solicita el ... se le imponga la pena de 7 años de peni... ciaría.

MUNDO COMERCIAL

EXTERIOR

MERCADO COMERCIAL DE LONDRES

LONDRES, febrero 1.—

Tipo de descuento del Banco de Inglaterra . . . .

Consolidades británicos 2 1|2 o|o . .

Títulos argentinos

Empréstito nacional 1897, 4 o|o, ley número 3378 . . . . .

Bonos Obras de Salubridad, etc., de Bs. Aires 1891, 5 o|o . . . . .

Empréstito Argentino de Obras públicas 1886, 5 o|o . . . . .

Empréstito Argentino de Conversión 1889, en libras, 4 1|2 o|o . . . .

Empréstito Argentino interno de 1909, 5 por ciento . . . . .

Banco Español del Río de la Plata acciones ordinarias. . . . . .

Province of Buenos Aires 3 o|o to 3 1|2 por ciento Loan of 1906 . . . .

BOLSA DE PARIS

PARIS, febrero 1.—

Renta francesa, 3 por ciento. . . . .

Banco Francés del Río de la Plata, acciones ordinarias . . . . . .

INTERIOR

BOLSA DE COMERCIO

Segunda rueda

Cédula hipotecaria argentina, de 6 ... tigua emisión, para mañana: 10.000 a ... 14.000 a 91.80; 18.500 a 91.90; 20.000 ... total. 63500.

Id para fin de mes: 10.000 a 92; ... 92.20; 30.000 a 92.30; 20.000 a 92.20; ... 150.000.

Cédula hipotecaria argentina (primera serie), para mañana: 4.000 a 93, 1.000 a ... total 20.000.

Cédula argentina 1905, para mañana ... a 90.

Id para marzo 15: 10.000 a 88.70.

Bonos municipales de pavimentación (trimestrales), para mañana: 11.000 a 73.50; 10.000 ...

Id (semestrales) para mañana: ... 71.60.

Empréstito municipal de 1897, para mañana: 45.900 a 90.

Quebrachales Puerto Sastre (oro) para mañana: 600 a 3.00.

Id para febrero 3: 400 a 3.00.

Compañía General de Fósforos, para mañana: 25 a 306.

Certificados 80 o|o del Banco El Hogar Argentino, para mañana: 5 a 168